濱江日報

康德四年十一月一日發行

發行人 楊墨宜　編輯人 趙秋鴻　印刷人 王瑞慶
發行所 印刷所 哈爾濱道裏經緯街 濱江日報社
電話 總務局 二一七九　編輯局 三一七〇　營業局 二七七九
朝刊 零售每份八分 一月一圓四角 外埠加郵費兩角
晚刊 每份三分 每月五角 外埠加郵費一角

◀第三四四號▶ 本報今日出兩大張

由武漢敗退之敵軍 向湖南西南部移動

日軍佔領白果及塔磁崗

香港二十九日發國通電 據當地外人側情報，由武漢敗退之蔣介石，殘存部隊，漸次向湖南省東北部及西南部移動中，而蔣介石以有兵力移動對由粵漢線南北日本軍之攻擊有於衡陽附近，抵抗之勢。

宋埠二十九日發國通電：大別山西麓地區，將廣西軍擊滅，兩角部隊，二十八日午後四時，向宋埠東方二十公里追擊，將集結該地之敗敵約五千名，殲滅後，更將白果佔領。

宋埠二十九日發國通電：敵重要據點相次奪取，武漢平野向西方幕進中之倉林部隊，二十八日夕刻，向岐亭西方之塔磁崗猛攻，將其佔領後，更西進中，同地目下，有放棄武漢之敗敵集結中。

宋埠二十九、發國通電，二十五日午後三時，將大別山系最後之敵據點三河口，敵抵抗線突破，向麻城平野進擊之添田，兩角，里見各部隊，二十六日朝來，在三河口，前後亘二十四時間，激戰之結果，敵遺棄屍體四千具以上，受殲滅的打擊，二十七日朝，麻城附近進出，午後三時將大別山麓十三里西南方之淳興集佔領，繼續進擊中，狙擊在三河口以南地區之敵兵團，以從來在英山所有之第百七十一，第百七十二兩師爲兵幹，及其麾下之精兵，在大別山突破部隊側背，同擊全力，於退却之際，試行牽制，結果，敵軍蒙受殲滅的打擊。

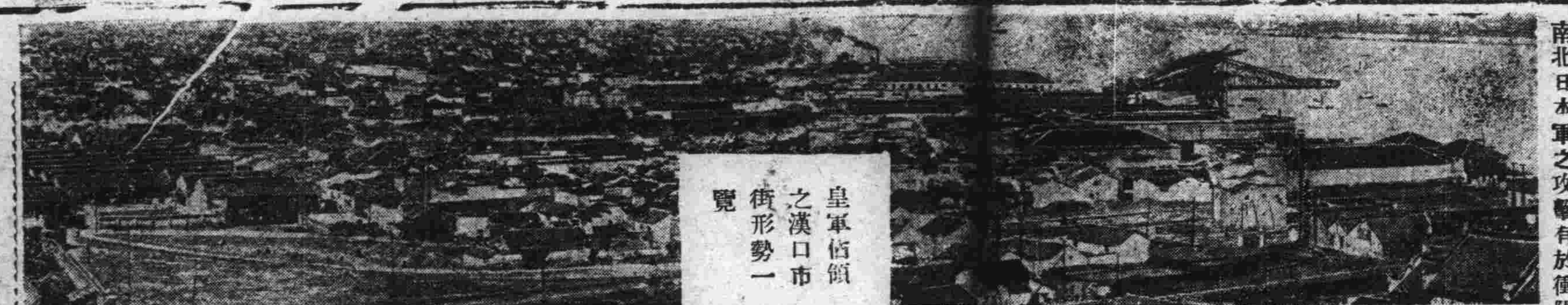

皇軍佔領之漢口市街形勢一覽

蔣介石生存即戰爭

向川黔進攻或直搗昆明 畑最高指揮官對記者談

上海二十八日國通電：武漢攻略之戰起，於茲半歲，指揮忠勇無雙之皇軍，陷敵最後之護符之華中軍最高指揮官畑大將，自十八日午後四時始，於官邸，與各新聞記者團，作攻略戰開始以來之最初之會見矣，大將談話如左：鄙人惟儘於此，居於居中，無一所爲，比第一線之兵士，實深抱歉。如是坐於椅上之大將，以清楚之口調談稱：

由於勇敢之將兵，與槍後之後援，武漢遂陷，較之何事，均爲可慶焉，次第同今所忍受之苦勞，次第同想，實有備淚之感，大體今次之戰爭，與南京徐州戰不同，於地域的需要非常苦心矣，最大者爲兵站線之問題，有山有水，誠一言難盡，中國地處，惟風景明媚之都市難攻焉。

機畑大將之笑聲之次，均洪堂大笑。記者詢以將舉行入城式乎，將軍云，那種事情，尚未決定，並亦未考慮之，第一武漢二鎮，雖已陷落，而武漢攻略戰，則未終不錯，因此一戰，蔣政權之中央軍六十師中之三十師，已被我方殲滅，且事實上，不過墮落爲一地方之政權，而以前所恃之第三國之支援，至是亦不可靠者，固是實在，只有蘇聯尚繼續與以武器，及其他之援助，然觀此結果，蘇聯爲利，亦必於最近自覺，而拒絕援助之事，可以預睹，且昭然者也，在我軍方面，始終徹底，只要蔣介石之命存在，即須戰爭從事，已有如是之覺悟也，武漢雖陷，而殘敵尚未滅盡，若不殲之則非攻略戰之意義，必須獲得最後之勝利，無論衡陽重慶，均將前往，或許直搗昆明，亦未可知。會談四十分間，然後撮影而退。

日軍佔領武漢三鎮

全滿記者聯盟拍發感謝電文

新京電．全滿記者聯盟，得漢口陷落之報後，即對畑華中軍最高指揮官，寺內華北派遣軍最高指揮官，及川在華艦隊司令長官，及陸海兩相等，各致感謝之電如左：

△致畑華中寺內華北兩最高指揮官，並及川在華艦隊司令長官者，

因日軍以神速果敢之作戰，二十七日攻敵軍最後根據地之漢口，收有赫赫之戰果，謹表慶祝之意，並弔己化爲護國之神之勇士等英靈，並對閣下暨麾下將兵各位之艱苦奮鬪，敬致感謝之意。

△致板垣，米內陸海相參謀本部，及海軍軍令部者

因日本陸海軍以協力神速，果敢適切之作戰，二十七日攻敵軍最後根據地之漢口，收有赫赫之戰果，於是謹表慶祝之意，並弔已化爲護國之神勇士等英靈。

日軍占領長州要塞

廣東十八日發國通電：珠江遡江，一舉將虎門要塞突破之渡邊，鈴木兩部隊，與海軍部隊協力，十八日午前七時五十分，將沸貴東第一要塞長洲要塞（廣東東方四里）佔領。

意領館警查及意僑為入城日軍作嚮導

漢口二十八日發國通電：由于皇軍入城，漢口復歸平靜，市民與皇軍之間，展開明朗之風景，以二十六日，樹立殊勳之佐野部隊，入漢口時，掃蕩殘敵，雖進入市街，然對大都會之地理，尚未明瞭，預想各處，必敷有地雷，很爲懸念，當有意國領事，駐在英租界，乃向領事館之警查，意僑等，三十餘人，聽說皇軍入城，遂馳見佐野部隊長，握手表示敬意，並引導告知有地雷之地點，指明安全道路，以便皇軍之進行。

被捕虜之支那軍兵士

日外相及拓相決定 外相有田拓相八田

昨日午前十一時四十五分舉行親任式

東京二十九日發國通電，政府鑑於現下時局，急對田首相兼攝兼任之外相，拓相，急於銓衡各專任大臣，結果，專任外相，已決定起用有田八郎，拓相八田嘉明氏，已由近衛首相於二十九日午前十一時，向宮中參內奏上。

東京二十九日發國通電 天皇陛下，二十九日午前十一時四十分，在宮中鳳凰間，出御近衛首相侍立之下，舉行專任外相，拓相之親任式，對新外相有田八郎，並拓相八田嘉明兩氏，賜親任勅語，由首相授官記。從四位勳一等有田八郎任外務大臣，從四位勳一等八田嘉明任拓務大臣。

內閣總理大臣，兼外務大臣，拓務大臣，公爵，近衛，文麿，免兼官。

東京二十九日發國通電 就任外務大臣有田八郎氏之略歷如左：

氏：新潟縣人，本年五十五歲，明治四十二年，在東京法科卒業後，即爲外交官，充外務事務官，芝加哥，加拿大，火奴魯，英國，支那等公使館，及大使館，一等書記官等職，昭和二年，駐德大事館參事官，同年，任外務省亞細亞局長，同五年，駐奧大利亞兼匈牙利特命全權公使，同八年，駐伯特命全權大使，同年，外務次官，同八年，駐中華民國大使，經十一年四月，廣田內閣外相，一度下野，本年九月，就任外交顧問，同時宇垣外相之辭任，退顧問職。

對應新事態之帝國政府 聲明文案要綱

預定十一月三日發表

東京二十八日發國通電 帝國政府處理事變新段階之聲明文案，二十八日午後，於首相官邸，開四相會議，經首相，藏相，陸海相等檢討之結果，已將其要綱決定，由風見書記官長，以右要綱爲基礎，作成文案，再徵求其他閣僚之意見，而提出於下月一日之閣議，正式決定之，於四相會議時，因今次之聲明，極爲重大性，變之新事態，故聲明之內容，不止於聲明而已，而今後帝國政府，應行之對內對外方針，並其具體的政策，政府尚斷乎之決意必須闡明，表示東亞之目標，內而要望國民之新的覺悟與協力，外而促起支那民衆之自覺，與是正第三國之對蔣承認事項，以上之意見，業已一致，發表之日期定爲明治節之十一月三日。

花輪駐漢口日總領事

向上海總領館電告漢口狀況

上海二十八日國通電：花輪漢口總領事，二十六日，接到突入武漢之一角之報，由上海出發，二十七日，由南京空路入漢口，而二十八日正午，由同地至上海總領事館之再開第一回之電報，二十七日夕刻，到着漢口總領事館，民團事務所，正金社宅，及陸戰隊本部，漢口神社，料亭，其他日本租界之建築物，大多數歸於灰燼，據外人之談稱，右者，係於二十四日被爆破者也。又自本日始，滯泊於漢口者，得免於被燒之小學校中。

安徽省長倪道烺氏

舉行就任式

漢口二十九日發國通電 維新政府治下，安徽地方之治安，業已確保，地方行政亦漸次整備，安徽省長倪道烺氏，在蚌埠二十八日午前十時，舉行就任省長正式，設立安徽省政府，行政制度，一應整備完了。

以昨日午前十一時爲期

英陸戰隊退出舊英租界

上海二十八日發國通電 據漢口來電，二十八日，日陸海軍，及憲兵隊之代表，與辦理漢口之舊英租界地特別區之行政之特別區參事會代表，交涉之結果，以二十九日午前十一時爲期，英國陸戰隊由其警備之英租界撤退以後，歸日憲兵隊，任其警備。

意政府電令駐日大使表示祝意

東京電．防共友邦意國，於二十五日之法西斯蒂代表議會，對此日本之決定的勝利，表示衷心之祝意，以此爲証明日意兩國民之緊密之精神的政治結合，與日德防共協定連帶關係之密切，因電令阿烏利奇駐日大使傳達此意，或該大使於二十七晚，特至外務省訪問澤田次官，轉達意國官民之滿腔之祝意與敬意云。

感謝日軍入漢口之法國集亞祈乃神父

漢口結成治安維持會

漢口電：對於無敵皇軍的肅然入武漢城，漢口市內所殘留三十萬的中國人以非常好意來出迎，對此甚過了對蔣介石的暴虐的怨嗟之聲，當日軍將兵通過每戶的門前時，則見全高揭五色旗或日之丸旗，此乃表示歡迎之意，特別於第三區金城銀行內又設立了治安維持會等，自此要對更生漢口的復興開始踏入強力的第一步云。

法國船舶開槍射擊日本飛行機

日高總領事提出嚴重抗議

東京二十八日國通電 二十三日，於漢口上流，帝國飛行機，發生有由滿載中國殘敗兵，揭揚法國旗之船舶，開槍射擊之事件，而搭乘右飛行機之將校，對法國旗，表示敬意，故毫未加以何等攻擊，而歸還基地矣，駐割上海日高總領事，二十五日，基於右事實，對上海法國總領事，提出嚴重抗議，而時，對法國側申告，將來在發生同樣事件時，或將加以攻擊，斯時所生一切之責任由法國側負之。

德國政府對韓團長以下敘勳

新京二十八日國通電 對於目下訪問西班牙佛蘭克政府，努力達成滿西親善使命中之訪歐經濟使節團一行韓團長，德國政府，即有敘勳之議，而最近據由同國政府，至庫諾爾代理公使之公電稱，授與韓團長以下之勳章如左：

大鷲十字章勳一等 韓團長。
星入鷲十字章勳二等 甘粕福本兩副團長。
鷲十字章一等(勳三等) 巴，章，松田，王憲五團員。
鷲十字章二等(勳四等) 大澤，夏，秦三團員。
鷲十字章三等(勳五等) 其他各團員，隨員十二名，德國功勞章。友松，早川，欒，三隨員。

慶祝武漢三鎮戰捷

新京昨在忠靈塔前舉行

新京電 協和會中央本部，在聽到武漢陷落之報後，遂即時向全滿各省，縣，市本部，發出指令，命於二十九日下午一點半，一齊舉行武漢戰捷慶祝大會，新京，也在二十九日，自午前十一時起，於忠靈塔前，由市內男女中學生一萬五千人參集之下，嚴肅舉行，又自下午一時半起亦於忠靈塔前，協和會，國防婦人會員二萬人，及張國務總理，星野總務長官，橋本協和會中央本部長，與各部大臣及在京名士參列之下，舉行隆重慶祝大會云。

德安城外義封山被佔

德安城外二十八日發國通電：自二十七日以來，敵肉薄德安城外義封山，敵陳之布施，山田各隊，由右左用砲兵隊之制壓，利線進攻，至二十八日午後三時三十分，開始突擊，於秋雨中，攀登壁立之山巔，將士等，滿身泥塗，突擊敵軍，演極烈白兵戰，洵爲稀見者，體無完膚，四散奔逃，遂於午後四時十分佔領之矣。

南京學生舉行反共宣傳大會

南京二十九日國通電 南京聯合學生反共宣傳大會，二十八日午前十一時，於市內胡樸開催，由各學校，相繼會集，至定刻，參加學生，已達五千餘名，胡樸公園，因五色旗之旗，與學生而充滿，自南京市政府高冠吾氏，始有學生代表之熱辯，次五千餘之學生，作市內示威行進，至維新政府，三唱萬歲而散會。

汪精衛表示繼續抗戰

香港二十九日發國通電 重慶來電，第一回國民參政會，二十八日午前八時開會，參議員百九十四名中，出席者百名，席上，汪精衛對最近之軍事情勢，有所報告，並言明國府對日繼續抗戰之決意。

漢宮秘史（三）

四皓之假充

臣等義不肯辱，竊聞太子仁孝恭敬，愛士如渴，天下莫不延頸欲爲太子死，故臣等來耳，上曰，煩公等幸卒輔太子，四人爲壽畢，起去，上目送之，召戚夫人指示四人曰，我欲易之，彼四人輔之，羽翼已成，難動搖矣，戚夫人泣下沾襟，上曰，爲我楚舞，我爲若楚歌，因歌曰，鴻鵠高飛，一舉千里，羽翮已就，橫絕四海，橫絕四海，當可奈何，雖有繒繳，尚安所施，歌數闋，戚夫人唏噓流涕，上起罷酒，從此不復興易太子之念矣，呂后聽之，贈張良黃金三百斤，或云四皓乃良使人爲之，非眞商山四皓也。

人彘

高祖既崩，惠帝立，呂后爲皇太后，乃令永巷囚戚夫人，髡鉗，衣赭衣，令舂，戚夫人且舂且歌曰，子爲王，母爲虜，終日舂薄暮，常與死爲伍，相離三千里，當誰使告汝，太后聞之，大怒曰，乃欲倚汝子耶，乃召趙王欲誅之，使者三反，趙相周昌不遣，太后乃先將趙相徵至長安，然後使人復召趙王，趙王果來，惠帝素性仁慈，知太后怒此來必不能免，欲衛護之，因自往迎趙王霸上，相將入宮。

字痕

社會長篇小說　本報譯述美國文豪郁桑名著　禁止轉載　（三六）

她這種事業，或許是有悔罪的意思。在她的天性裏有一種活潑快樂東方的特性——一種艷麗的風味，除去從她那美麗針線活的出品上表露出來，而在她生活各種方面裏都不能找到。女性的興趣，從那精巧的針工上，異性人是不能領會到。而對諸海斯特却成了她一種表現的方法，所以她那人生的苦悶稍覺安慰。對於這種愉快，像其他的愉樂一樣她否認，它以爲是罪惡。這種精神上的事務，心靈裏病弱的騷動，那是很可怕的，並不是一種純正深刻的懺悔，但是有些是很可懷疑，在裏面又有些是很誤謬。

在這種狀態之下，海斯特蒲瑞妮就登上這世界的舞台，表演她的一部。因爲她有天賦人格的本能，和顯異的力量，雖然給帶上了一個標記，對於一個女人的心，比開音額前的烙印，還難忍受，而也未能把她從舞台上，完全擲下來。可是，在她和社會的交往裡，她沒有感覺到，彷彿是有罪。但每種姿態，每句話，甚至於她同那人接觸的靜默，都含蓄和常表現出，她已經被貶，去過那孤寂的生活，好像寄居在另一個世界，以人類以外的體官和感覺，與大自然交往，較她站在道德與趣以外，但相距非遙，緊靠在它的旁邊，像是一個鬼魂，重視故鄉，不能再使人看見它或覺察它，

哈爾濱航業聯合局 開船廣告

電話 四九五二

出帆	時刻	船名	航行地
三十	後二時	亞州（最終）	三姓
三一	後二時	哈爾濱	佳木斯
一日	後二時	濱安	佳木斯
二日	後二時	泰安	佳木斯
三日	後二時	三江	佳木斯
四日	後一時	綏成	佳木斯
五日	後一時	慶瀾	佳木斯
六日	後二時	哈爾濱	佳木斯（最終）

乘船券請向傳家甸發賣所或國際觀光局（限一等）更關係旅行手續請以上電話問訊可也

遺失許可聲明作廢

逕啓者敝號前由濱江稅務監督署發到第二七七號酒類製造許可證一份，茲奉呼蘭稅局訓令飭於製造許可訂正處理於本年九月二十八日派彰王占鵬持赴興隆分局經巡路經巴彥管境拉二太河附近被匪劫去除聲請外特此登報聲明作廢 巴彥黑山後天增燒鍋執事人李萬林

遺失司機証聲明

啓者鄙人前由警察廳所給之第一一六七號普通汽車司機免許証於本月二十七日遺失除呈請補發外特此聲明作廢 鄙人李樹潤啓

緊要聲明

啓者本人所有東興縣境內商迪生名下之壹百四十垧大地照收據被李相臣以呂家名義交鮮人石田根手包賣地未實出交縣照收勸止至今不交如有轉抵押無論落在何人之手一概無效除呈縣備案外特此登報聲明作廢 呂迪生啓

遺失船工牌聲明

啓者敝人由哈爾濱航業聯合局領佩第四〇一三號船工牌於十月十七日在哈爾濱遺失特此聲明作廢 安民油夫張文起啓

海倫大滿商店破產還債啓事

啓者敝號因生意虧賠無法支持已邀集各債權人將全部貨物鋪墊出兌所得之兌價按照債數每元得九分當場經各債權人同意蓋章將款領訖作為清償永斷糾葛除立有字據存証外特此聲明 荒號大滿商店滔江亭張源義張廣田仝啓

遺失啓事

敝人於濱江稅務監督署領佩之第三四三八號徽章一枚不慎遺失特此聲明作廢 五年十月二十九日 翟克文啓

僱用廚夫啓事

一，僱用滿人廚夫一名（年齡不限）
一，須得身體健康者
一，對於作日本菜飯素有經驗者
一，月給薪金十八元
一，願就者希本人親來面談可也

道外承德街三三七號 明治製菓哈爾濱販賣所啓

古今名人軼事（八八）

明朝尚書方逢時軼聞

前明萬曆朝戎政尚書方逢時，才略明練，嘗贊邊事，悉協機宜，萬曆五年以宣大總督名理戎政，時議者爭言貢市利害，逢時疏言，北部輸誠效貢，莫敢渝約，歲時請求，隨宜與之，輒稽首歡笑，有掠人要賞者，告俺答罰治，即俛首聽命，而異議書，或日，敵使充斥，日益耗費，或曰，與寇益狎，隱憂叵測，均未觀事機之論也。今計三鎮，歲費二十七萬，較之向時十幾二三，而民間耕穫之入，市價之利不與焉，方隆慶庚午以前，三年暴骨，萬姓流離，邊臣首領不保，朝廷爲之旰食，七八年來，幸無此事矣。所不可知者，俺答老且死，數年之後，諸部無所統一，狡黠爭構，或行侵擾，在我亦惟能貢市，固壁壘以待，仍禁邊將無輕舉，使曲常在彼，直常在我，因機處置，顧方略何如耳，封疆之事，無常形，何必貢市非而戰守是哉。至是以老病乞休而去，其功名與王崇古相亞，世稱方王，其故第在朝陽門內，南小街路東某巷，遂名爲方家胡同。

當年陳圓圓香巢 在北京鉄獅子胡同

前明崇禎朝田貴妃之父田承嗣住宅，在北京安定門大街交道口鐵獅子胡同路北，朱門炫赫，廣廈千間，是時有玉峰名妓陳圓圓者，色藝俱佳，崇禎十六年，山海關總兵吳三桂慕其名，齋千金往聘之，已先爲田畹所得，迨十七年春，李自成率師將迫畿輔，田畹在宅讌三桂，遂以圓圓慨贈之，該宅內有園一區，名曰天春園，地廣數百畝，山水樓台，與英成兩國公之園相伯仲也。迨今圓圓之金屋猶存，至清康熙朝爲靖逆侯張襄壯公勇之第，道光末葉該邸爲惠伯伯爵忠戶部錫郎祜弟以萬金購得之，承錫二公乃雍正朝武英殿大學士，馬文穆公齊之華裔也，即將該園更名增舊園，大加修葺，園中有八景，其正廳五楹東向者曰停琴館，取停琴佇月之意，對面有亭一座曰山色四圍，亭之北有高台曰舒嘯台，以登東皋而舒嘯焉，亭之西有廳五楹，南向者曰，松岫廬庭，前有假山數峰，嶙峋蜿蜒，玲瓏曲折，如春雲出岫，隨風作態，其偃仰舒卷之活潑自如，有非畫工所能描寫盡致者，又有蒼松數株，忽忽鬱鬱，高可百丈，參天蔽日，其南有長垣，三四十餘丈，蒼苔掩映，羅薜纏繞，曰古苺垣之曲折處，有石洞上鐫通前宅者曰凌雲洞，其洞可通，再停琴館之西有曲房數間曰井梧秋月軒，軒外有梧桐兩株，高可數丈，軒之北有長廊而度曰，妙香閣，乃昔年拜佛誦經之處，此增舊園中之八景，而舊時陳圓圓之香巢，在住宅之後，不在園中也。該園於光緒二十六年拳匪肇亂毀於兵燹，民國後售於顧姓云。

滿洲古跡傳說及其神話

抓像友魂飛

吉林省內永吉縣之鄉七區有村曰［官地］，民戶二千，村首有關帝廟一字，建年約在清光緒初年，古殿神宮，巍峨宮座，前殿列［關夫子］聖像，赤面長髯，蠶眉鳳眼，頂冠冕旒，腰橫金紫，身披蟒袍，而表尚綠，足蹬朝靴，而底獨粉，望之乃翊翊如生人，叩之則沉沉若泥塑，其像更立一皂面虬髯，豹頭環眼之猛將軍，舍非［偃月刀］於關氏之側，將均疑之非［張飛］即［敬德］，於茲一見如故，不待其［通上名來］，已知其爲［周倉］將軍也。凜凜氣，不減當年，所謂［老當益壯！］誠［好漢］也。前殿之外，則爲［山門］，山門之左右側，則有二馬在焉，不期［三國誌］中之［赤兎］，不須求諸山海外，得重覩於此，兩騎均爲棗紅，鞍韉嚼環，充類而俱，尾皮毛，依牛以背，尤以鬚首而兩睛透［泥］，駐足而西歸牛［土］，使人一見而知爲廟上之［神駒］，絕非人間之走獸也。

相傳塑該廟泥像者，爲吉林土著之素負名匠之譽之一工人某，平生以此殊業專，一身亦唯有斯技長，但塑該廟像，事前關帝，臉譜無定案，臨機對於施彫棘手，正躊躇未決時，忽其鄉友來訪，當談晤時乃執視其面型構配，依其［輪郭］彩像而具神，塑成［關公］，既泥像之成，乃其鄉友竟死，故某匠恆謂［抓像］誰可抓去人之生命及靈魂也。

照友塑像友竟喪生

赴日本觀光記事（二）

滿洲國婦人會名譽會長 張徐芷卿

滿洲國防婦人會名譽會長張總理夫人一行七名於十月四日東渡訪日，同月二十五日歸來，詳情已誌報端，今特將張總理夫人之訪日記事，發表於下：敝人於康德五年十月四日，代表滿洲國婦女會由星野夫人入江夫人以及齋藤山本二位先生，也德夫人等引導拜訪友邦日本國防婦人會，東洋婦人敎育會等處，以余學流才淺，濟比重任，不勝惶恐之至，惟友邦夫人等歷年渡滿之殷勤訪問，又不能不答之以禮，並藉以慰問各病院之戰士，余久仰日本婦女之勤苦耐勞治家有法，敎子有方，勸男人以勇敢奉公爲戰士之後援，東方婦女之道德，早爲世界所讚許，故余急欲趨前領教，此余弱訪日本各婦女團體當晚至大連驛，遂有日本國防婦人浦支部長到站熱烈歡迎，並有誠懇之演說詞及招待余聽聆之下，不勝感激之至。（未完）

各地新聞

姦情出人命！ 藥內投紅礬 將本夫毒死

◎姦夫淫婦現已被獲

【舒蘭】去春城東天德盛界，于姓婦，因姦殺害本夫案，迄今年餘，又發生淫婦毒害本夫，兩案對照，無獨有偶，茲將此次命案始末，錄誌如下：

一區大北岔保，十里灣甲頭道滴達村，住戶姜萬寶之子姜海學，年二十歲務農，家道寒微，於數年前，娶段姓女爲妻，（二四）貌乃中姿，惟性情極淫蕩，不安於室，桑間濮上，不乏情人，於二年前，與該牌牌長趙鈞（二三）通姦，初則陳倉暗渡，久而情熱，曾於本年五月間，約定白首，該婦欲嫁趙某，身價洋四百元，而本夫未允，自嗣該婦，以心願未遂，視本夫如眼中釘，夫婦反目，情感日趨破裂，時常發生口角，乃於本月十九日，本夫姜海學偶患微疾，延醫調治，于是該婦有機可乘，遂與姦夫趙鈞，私議謀害，暗購紅礬，投藥劑中，服下隨後用小米飯吃下，于次日（二十）早一時，毒氣發作，即時殞命，口鼻流血，屍體有紫青色，當經鄰人劉德才，以姜海學死的不明，報告宋甲長，轉報大北岔警察分所，比經劉警尉，即於月之十三日，呈報到縣，立經縣公署，警務科派王司法股長羅警尉等，會同區檢察廳，陳檢察官，盧公醫，馳往現場，將屍體剖腹檢驗，確係服紅礬致死無異，當由劉警尉，將淫婦段氏，姦夫趙鈞，暨案內嫌疑犯，傅青山，張奎武，一併拿獲，押解來縣，是晚淫婦臨盆，由獄提出，在東昇棧內分娩，產一男孩，於二十五日夜晚，檢察官就東昇棧審訊淫婦姦夫，供認毒殺本夫不諱，此案尚在偵查中，餘容訪明再誌云。

盧溝橋下 傳有斬龍劍

日事變發端之

北京廣安門外西南之桑乾河，上有橋，名，盧溝橋，爲北京出入之孔道，桑乾河源出山西入宛平縣境南，至武清東安等縣入白河，亦謂之黑水，蓋以水色最濁，急流如箭，該橋建於金大定二十九年，至明昌三年始造成，長二百餘步，計十一孔，左右雕欄，凡一百四十柱，而柱柱嵌鑄一獅，俯仰形狀殊異，無一雷同者，行人來往，常以籌數之，輒隱其一，想昔日石工精妙，於大獅毫毛中，每隱小獅，倉卒中自難得其全數也，元明以來，累加修葺，元至正十四年，四月築造過街塔於盧溝橋側，清康熙三十七年重修，改名爲永定河，乾隆初年又重修，橋頭各築亭覆之，並敕建永定河神祠於橋畔，曰盧溝爲燕京八景之一，曰盧溝曉月，相傳橋下有斬龍劍一柄，雖夏季大雨滂沱，洪水暴漲，決無漫溢之患，故俗諺有『水淹盧溝橋』之語，此或齊東野人之語也。

孔氏醫院 分科治療 住院隨意 地址 南崗山街吉林街拐角 自動電話 六九七二番

首善醫院 新設無綫電治療科 治療內外各科諸症 歡迎參觀！詢問 地址 總院：南崗山街 電話 七六〇五 分院：道外景陽街 電話 二九八六

歷蒙各界羨慕稱美之本號的 涮羊肉 什錦火鍋 現已齊備 既小酌便吃喜壽宴會 菜蔬豐富價目低廉敬希光顧諸君曷興乎來本號不勝歡迎之至矣 永安號飯館 道裡新城大街 一四一號 電話 六七三番

道外十 華樂舞台 六道街
早：李蘭亭 金艷秋 美艷君 李寶斌 楊維娜 李香勻 董盛岩
晚：張桓懋 美艷君 李香勻 李鑫斌 楊維娜 董盛岩
演：三岔口 雙沙河 花蝴蝶 辛安驛 四郎探母 戲鳳 夜戰馬超 宇宙鋒 霸王別姬 一君臣

道外北 新舞台 四道街
早：張洪雲 鄭麗美 方寶成 蕭寶華 花桂樓 小荷花
晚：金寿芳 白麗霜 蕭麗華 方寶成 筱桂花 小荷花
演：小姑賢 回龍計 惡虎村 書海棠紅 井台會 女開吉 于公案 王洪武 本帝

大同電影院 今天 兩部巨片合演 武俠悲壯 樓閣巨片！ 王氏四俠 王次龍 王元龍 王徵信 王燦章 合演
加演 飛劍鬥法武俠巨片 火燒平陽城 十集
下期 十一集 平陽城 加演 前集 粉粧樓

新華樓飯店添設西餐部 本月九日開始
本號開設歷有年所久爲各界賜顧莫銘感激茲爲酬答各界起見特於樓下小賣部內新闢西餐部聘有超等廚師精製凡東西兩洋大菜無不別具風味室內清潔寬敞陳設精美侍役既招待殷勤價目尤格外低廉允爲一歐化之現代食堂嗜餐諸君如有一嘗西餐風味者曷興乎來 新華樓飯店謹啓

十一月十一日公演 耗資十萬元 貂蟬
大光明有聲電影院 由午前十一時起演 道裡中國九道街電話六九五二番
今日公演 聯華公司 家庭教育 嚴肅新片 新舊時代
主演：陳燕燕 黎灼灼
爲體面而賭債……甘心將親妹獻與債主 爲自樂而賭博……情願把丈夫送進監牢
欲造成美滿之家庭者尤當一睹本片 下期：初戀

新華公司竭盡全力精選優秀明星結成這部希奇鉅片
舞台上次經人人落淚！銀幕上今日相見加倍動人！
雷雨
陳燕燕……王引 周文珠……梅熹 洪警鈴……談瑛 傅威廉……沈駿（主演）
新華新片 十一月二日起公演於巴拉斯電影院

電話第七五〇四番 午前十一點開
今天開演 吳村導演
驚天動地鬼哭神嚎全部對白明星公司特製恐怖巨片
恐怖之夜
空屋內停柩戎僵屍 空中飛躍 古井中惡鬼顯原身 形容可怕
主演 龔秋霞 嚴工上 顧夢鶴 譚志遠 尤光照
鬧鬼！ 捉鬼！ 十歲以下小孩禁止入場

有声大戲院 今天放映 新片 恐怖之夜
明星影片公司出品 對白有聲恐怖巨片
空屋內停柩戎僵屍……空中飛躍 古井中惡鬼顯原身……形容可怕
龔秋霞 顧夢鶴 主演

下期放映 桃源春夢

有声大戲院 今天放映 新片 新舊時代 陳燕燕主演
聯華影片公司出品 對白有聲悲哀巨片
爲禮面而賭債……甘心將親妹獻與債主 爲自樂而賭博……情願把丈夫送進監牢
耗資五十萬元空前歷史古裝對白有聲巨片 鉅片之雄 新片之王 貂蟬
新華公司超特出品 別開生面 款給全哈五十萬觀衆
顧蘭君……貂蟬 金山……呂布 成績美滿
十一月十一日 本院准演

亞洲大戲院（今日開演） 百寶圖 周璇 王引（主演） 藝華公司有聲對白偵探鉅片
加演奇情武俠巨片 鑽石緣
下期明日 新婚大血案

馬迭爾影院 今天演 兩部巨片 1．艷海ノ爆彈兒 2．女人國 每日午前十二點開：票價一角起碼

平安電影院 今天演 全部有聲 飛來福 韓蘭根 劉繼羣（主演）（聯華公司巨片）
加演 飛俠呂三娘
新片！ 雷雨 陳燕燕 梅熹 談瑛 王引 主演 新華公司有聲對白偉大巨片
……注意下期公映……

關於禁烟的國民自覺
＝警察廳白廳長之放送詞＝

爲强國强家，順應滿洲禁烟政策，近由濱江省公署當局，對管下所實施之禁烟週間，已自日昨（二十八日）開始實施。由省當局代表放送，關於禁烟政策之詞等，已誌昨報。惟於昨日（二十九日）晚間九時十分起，又由哈爾濱警察廳長白銘鎮氏，以『關於禁煙的國民自覺』爲題，當在放送局，向全市民放送講演，事關國民健康及禁毒，茲誌其詞如下：

大凡一種弊害，想要去掉，非由自身先有一種堅決毅力和澈底覺悟，是不爲功的。單靠法律命令的力量，是很少有效的，譬如鴉片和麻藥，這種東西，禍害了我們民族，很悠久的歷史。在舊政權時代，也非不日在講求斷禁之方策，然而結果，總是徒有虛聲，並無實效的，縱或有賢達地方當局，亦不過一時，或一隅的稍見起色，而局面一有變轉，瞬即失之毫無持久或普遍的性還原因，當然是由於一般庶政的不能修明，所以求禁烟政策的貫澈，是不可能的。單論禁烟制度，也有很不完備，很欠妥適之處。如同一，使重表面而不重實際，（本來是毒氣遍地，偏說烟禍肅清）。二，法及平民而不及權貴（小民恒無辜而遭誣，豪强則明縱而包庇）。三，只靠法令而不知教化，（一地方官甚至貪圖小民之多犯，而且屢犯，以坐享提罰之利，誰復顧及領導教化，使人民之覺醒，而自動戒絕呢）。所以我們滿洲國立國之初，即鑑諸已往的積弊，確立了克舉實效的阿片制度，最初步是以登錄手續，而得明白癮者之確數，及其用量，爲入手辦法。次則依照許可數量，而限其按年遞減，一面並極力樹立新癮者及未成年癮者之嚴防，三四年來，可謂已得到相當成果，在人民腦海中，已略知禁烟國策之大意，在一般興論上，已足使癮者感覺極度的不安，而急圖自動的痛戒了。但是最近又爲了伴隨國勢的進展，爲了非常時局的對處，中央政府幾經會集專家，力事研討結果，乃重大決心，重行訂整各種阿片法規，通示舉國期在必行，關於採取絕對積極斷禁政策，生產縮減，管烟公營，各行事，大家都可以有相當認識，尤其對於官公吏員，曾於康德五年七月八日，特別頒佈國務院訓令第八九號，所謂關於官公署職員斷禁鴉片麻藥之件，附官公署職員斷禁鴉片麻藥方策，大旨限期年底戒除淨盡。由在上者之嚴正自肅，以爲表率，力矯昔日權貴玩法之積弊，又已承蒙友邦之絕大恩惠，對於援助，加以澈底肅正，厲行烟前途，唯一重大障碍，禁得以排除，而政府又爲國民健康恢復，對處時局的準備，而不恤一切施行困難，必要完成這種救國救種的大要政，可見政府的決心是怎樣重大而堅決也。但是爲懲已往積弊起見，對於此次禁烟，特置重點於醫療和教化兩方面，務在期人民之澈底覺醒，而對於戒除者，在醫療上爲種種便利，援助其不知自愛，甘於暴棄者，今後迫，將更莫知其如何之勢在社會上所受之輕蔑與壓力，必至於莫能立足，故以漸滅而止。據以上說來，人民應如何仰體國家意旨，友邦恩惠，和時局重要，時勢迫逼，而毅然決然的徹底覺醒，自動的痛除這種萬惡的弊害，以共作新國之新民，而爲友邦之好友。尤其在這種高呼勤勞奉仕，節約報國的聲浪中，一安之苟，一物之耗，尚爲良心所不許，而，顧可沈溺烟榻，浪擲金以自趨毀滅之途。惟希人人立志，振奮覺醒，向國運隆昌發展上邁進也。

漢口陷落祝賀會
＝未有之盛況＝
國旗飄揚中參加者皆大歡喜

武漢三鎮戰捷，哈爾濱市民慶祝大會，以協和會哈爾濱市本部主催，於昨日（二十九日）午前十時，在南崗神社盛大嚴肅擧行。參加之全體官民，約達三四萬八，於滿場日滿旗幟飄飄中，如式擧行。首由哈爾濱市公署朽木庶務科長代表大迫（副市長）協和會市本部長，致述趣意，灑由馮廣民市長，致述謝詞，謂：盟邦大日本帝國皇軍，在各戰線，到處收赫赫之戰果，今廣東武漢，亦皆陷落，我等於此輩大之戰捷，感激無地。茲代表哈爾濱五十萬市民，謹致滿腔之謝意云云。旋卽由特務機關長與海軍側代表致詞，然後由市本部委員，市署柳田主計科長，與邪事務官，分別朗讀武漢陷落慶祝合爾濱市民大會，向各方拍發之祝電，謝電及激勵電文如下：

一，向大日本帝國總理大臣，近衛文麿閣下之祝電謂：今此次武漢陷落，足使蔣政權於瓦解，東洋和平，於茲確立，殊不勝慶祝者也。我等誓與日本國民，結成一體，以謀大亞復興，而期聖業無疆。

二，皇軍感謝電

在我皇軍將士，忠勇義烈，曠古未有，戰功所至，摧敵牙城，廣東陷落於先，武漢繼之於後，暴蔣軍閥，一敗塗地。現我等滿洲國民，除對此次聖業，顯赫功勳者，表示滿腔謝意於感激外，謹剜赤誠，完成槍後職責，並祝皇軍武漢長久，勛功鼎懋此謝參謀總長宮殿下，軍司令部總長宮殿下，陸軍大臣閣下，海軍大臣閣下，北支派遣軍司令官閣下，中支派遣軍司令官閣下，支那方面艦隊司令官閣下，南支派遣軍司令官閣下，南支海軍最高指揮官閣下。

三，國軍感謝電

負日滿共同防衛重責之今次事變，對國軍轉兵，絕大之艱苦，及功績等項，實令國民銘刻心腹者也。爾今蔣政權崩倒，亞細亞黎明之良時，普爲護持祖國之理想，對忠誠殉職之國軍，除披瀝滿腔之感謝外，吾等更當鞏固槍後之支援，使將兵等無後顧之憂謹此以誓。此謝治安部大臣閣下。

四，激勵電

自聖戰開始以來，一年有餘，世界各國，雖荒謬與支那同情，並與以援助情事。但現在廣東武漢，業已陷落，於皇軍燦爛武勳之下矣，蔣政權與其運命，將成歷史之消滅於極東矣。我亞細亞之諸民族，對各距東西之國，益益修交提携，正所謂鞏固邦交之秋也。爲聖戰達成，尚期貴政府益加活躍，是爲不勝期待之至。此上蒙疆聯合委員會，蒙古自治聯盟政府，晉北自治政府，察南自治政府，中華民國臨時政府聯合委員會，朗讀祝賀電畢，即由賀民生廳長，代表濱江章省長·鶴見總領事·代表日側·分別率導日滿兩帝國·三唱萬歲。然後由神社內整隊出發，於軍樂隊高奏中，首由小野崎義勇奉公隊副隊長，指揮率導下，直奔大直街，日本〇〇部隊門前，然後奔醫院街日本特務機關門前，及郵政街日本憲兵隊門前，義州街第四軍管區司令部門前，每至一處，則由每隊指揮者率導，高呼萬歲。於日滿小旗飄飄中，聲震宇寰，參加遊行之大隊，長約數里，遊行於街中，直由南崗奔道裏地段與，石頭道街，中央大街，至公園前解散。同時並有飛行機低空飛行，機後帶有斗大紅字，慶祝漢口陷落字樣，並散放傳單。於昨午後一時，又有本市公立各男女小學校，全體學生，至神社參拜，並遊行市街。至上述各機關，高呼萬歲，以表慶祝戰捷。

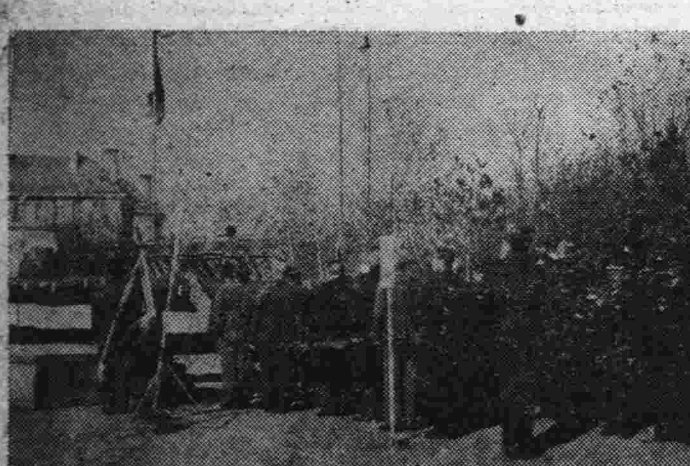

圖　武漢陷落慶祝會升旗式

爲使各商嚴守規定價格 警廳昨開討論會
決定不遵守者依法嚴懲不貸

爲取締奸商，任意抬高物價，維持人民生活安定。日前省公署，曾公佈暴利取締令，最近又由各關係方面，設立物價査定委員會，各等情，已誌前報，茲哈爾濱警察廳方面爲使各商嚴守既定價格，取締暴利，乃於日前（二十八日）午後一時，招集管下各署長及保安主任，於該廳會議室，對於奸商取締辦法，暴利詳細加以討論。如今後發現有奸商不遵守省署規定之價格時，即依照暴利取締令，嚴懲不貸，務希各商注意，安定社會民生云。

新穀交易協議會
在哈市與滿溝開催

哈爾濱市農事合作社濱江省輔導委員會，爲謀管下各縣農事合作社與糧石交易關係者，對於粮石交易事務處理之圓滑，定於十一月二日至四日，亘兩日間，分別在哈爾濱市及滿溝兩地，開催新穀交易協議會。二日在哈市開催，參加者，計呼蘭，雙城，五常，阿城等各縣之糧石交易關係者，並哈市關係機關，十一月四日，在滿溝開催，參加者，計安達，肇東，肇州，青岡，蘭西等縣糧石交易關係代表，及當地關係機關云。

本市農事合作社，爲謀新穀交易之圓滑，並免除全滿雜穀及製油原料業者，與日本間貿易，發生摩擦起見，本全滿業者交易條件，新制定穀之交易條件，飭令農事關係者，一律施行其條件內容如左：

一，裝麻袋交易之受渡數量，而按正當斤量，但麻袋之斤量，一條均作斤。

二，五毫花費，及看貫費，按其舊習，總看貫費，由賣方負担，但其一部看貫費，係由買方負担。

三，將麻袋之標準品，定爲鐵槓，新同舊一等，青槓新及同舊一等之四種，對於標準品，若有品質低者，直接與對方協議而行落價。

四，新舊麻袋及舊麻袋中，混入低質之品時，以此全部看作舊麻袋及買紙之品而行落價。

五，除前記以外之雜穀，亦作裝麻袋交易之保格品條件。

六，保格品之品目，計有蕎麥，小麻子，芝麻，蘇子及小豆。

七，裝麻袋交易之受渡數量，乃按正當斤量。

八，依照康德四年，全滿當業者之協議所行，除土砂之交易，小豆以外，均經滿鐵之品質檢查，而按夾雜物混入率，及行落

哈鐵對沿線從業員 普徧獎勵副產事業
明年度借與種豚以備飼育

哈爾濱鐵道局，對於管內從業員，獎勵增產副業。本歲春季，對於哈爾濱附近各從業員，借與種豚四十三頭，分配於四十處，試驗飼育，同時加以指導，本歲成績認爲良好，計畫於明年度，對於沿線從業員，開始普遍獎勵。此次飼育者，對於豚舍，飼料全係一部局宅改造，完方面，除一般購入外，於宅地自行耕種蔬菜，併殘飯野菜等。今歲哈爾濱地方，曾發豚虎列拉，及丹毒症，但事先曾開始預防注射，故未發受災害。目下因一般蔬菜，玉蜀黍，高粱，馬茶薯等價格增高，將經滿鐵道學寄宿舍之殘飯，約石油桶約合一角三分，其爲數亦頗低廉，現下所有之豚，計雄豚三頭，雌豚四十頭，仔豚三頭，雌九頭，合計五十五頭云。

南新警察署 楊署長昨就任
對屬下致訓示

依據警察人事之異動，奉中央治安部警務司命令，榮轉爲本市南新警察署署長之警正楊裕福氏，原擬於本月一日，即來哈履新。惟因赴三江地區工作，省任務完了，業於日前二十七日來哈，稍事休憩，已於昨（二十八日）正式到署就任，並招集管下各警察官派出所長警到署，由楊署長致新任之訓示云。

天氣預報
△十月三十日
日出：七點九分
日入：五點二十四
天氣：陰，有時晴

放送事業座談會
＝前晚在宴賓樓如期招待＝

滿洲電信電話株式會社哈爾濱管理局，爲與本市日滿俄新聞界聯歡起見，特於日昨（二十八日）午後六時，假座宴賓樓，招待本市日滿俄各報新聞記者，主人方面，除有電電藤井放送課長，三井局長，及電電哈爾濱無線電營業所，橋本所長等，此外到有日滿俄記者十數名，席次並由藤井放送課長起立致詞，略謂以往電電會社方面，尤其關於放送事業，多承日滿俄各新聞界之鼎力援助，得以完成諸般事業，按於滿洲國建國之初，全滿計有新京，奉天，哈爾濱，大連等放送局五處，現在全國放送局，業已擴充至十處之多。全滿聽戶，以前僅爲數千，或及數萬，現在全滿聽戶，業已突破十萬有餘，一切放送事業，均在進展之中，今藉此機，除向新聞界感謝及聯歡外，並期今後更爲緊密聯絡，希予指導及援助之處益多，今値武漢業已陷落，爲放送事業報國之際，一同邁進，開展文化，是爲所要，後乃盡歡而散云。

因氣候較溫 航期再延長
至下月六日止

松花江之航運，因爲今歲江水較大，併兼氣候溫暖，最近尚不致流冰。故該局臨時決定，以氣候爲轉移，對於航行期間，再延長至十一月六日止。計由哈爾濱向下游發之船，一日濱安，二日泰安，三日三江，四日綏城，五日慶瀾，六日哈爾濱，各船以駛至佳木斯爲止。上行輪船，三十一日由江順輪駛至肇源云。

由各要人參加下 江堤竣工式隆重擧行
今後哈市可以不再感水災之威脅

歷時三年間，投資二百三十五萬圓，自康德二年九月着手工事之松花江防水堤，由國道局，土木局，交通部，濱江省土木廳等，先後繼續築造，迄今秋業已全部竣工，於昨日午前十時，由中央交通部李紹庚大臣，以及各要員，及本埠各機關首領，於航務局官舍內，盛大擧行竣工式。計當日參加式典者，除中央李交通部大臣外，有孔交通部路政司長，坂田交通部航路司長，滿鐵代表立川水運科長，山口海軍武官。本市有秦特務機關長，森海軍司令官，加藤哈爾濱憲兵隊長，張哈爾濱航務局長，野本總經理，太田土木廳河川科長等，多數關係者參加。於正刻，依左記順序，開始式典。

大會會序＝一，開式之辭，㊀修祓，㊁降神，㊂獻饌，㊃齋主祝辭。二，式辭（濱江省長）。三，各機關首領及各方面代表祝辭。四，工事報告。五，玉串奉奠。六，昇神。七，感謝狀授與八閉式。

工事概要＝一，施行機關，國道局土木局，交通部濱江省土木廳（二），着手，康德二年九月。三，竣工，康德五年十月二十九日。四，工事概要，計劃洪水之標高一三四，三一米（即大同元年八月之洪水位之最大記錄）之，約八九米顱高之堤防，或胸壁築造道外，八區，新安埠，正陽河，道神等低地，計一千五百三十萬平方米，防水堤與道外區之低地比較，約差四米乃至五米之記錄。五，所要工費，二百三十五萬元云。

賣春徐娘鍾情毛夥 丈夫醋怒自殺威嚇
後經醫救性命方脫險

天津人，劉施臣，年三十四歲，現居道外南十七道街天津大院內。乃妻劉文第，年二十二歲，姿色秀麗，體態風流。數年前，隨劉來哈，購得養女，以在道外江沿下坎，開設土娼爲業。前因生意頗佳，迄至本年春季，因該處土娼奉命遷居，遂携領雛妓移至道外十六道街薈芳里，重樹豔幟，再整門面，開設全×堂，復操其舊業生涯，劉爲外務執事，文第則掌管班中，在彼操業，亦頗順調。唯以文第本爲娼妓出身，情性可極淫蕩，於前操業之時，即爲愛白甩累著流，對劉殊不滿，蓋劉非漂亮人物也。因之，遂表面夫妻，暗中已早分床，故感性慾之苦悶，雖於班中，常見美客來往，而均被姑娘佔領，不得到手，以賞素願。再於此種情形，伊遂與某下處之青年夥友，拘搭成姦，二人打得一團火熱，每背劉之不覺，二人則私出幽會，因之穢聲汚語，傳滿同業間，爲一般游客，及妓女等之話柄。天長日久，被劉所知，因懼伊威，不敢發作，每於歸家之時，則柔言勸解，期伊改過，詎意文第，不但不聽迄至最近，竟公然與該夥友不避耳目，雙宿同飛，置劉不顧，儼然一對夫婦也。劉至此，以醋火中燒，實難再忍，遂於日昨午後，向伊質問，並好言勸解。而文第執意不聽，併極力否認，因之夫妻，發生激烈口角，旋即動武，劉亦無法可施，但爲伊伊威嚇計，遂順手操起菜刀，向自己頭部，連劈三下，一時用刀過猛，血流如注，仆地不起，昏迷不醒。嗣經當管牌長發覺，恐其有生命危險，當報告該管中興街派出所，該所得報之後，急派員趕到，見其傷勢沉重，急以電話告知福安醫院，由該院醫生趕到，爲其塗藥施膏，當場施以救治，生命尚無危險云。

△禍不單行△ 妻被薰死又被盜
冬將至矣•市民宜注意

日前（二十七日）午前五時許，新安埠安道街四十四號，院內五戶，任市公署教育科職員坂口進，家中因火爐燃煤過多，煤烟充滿室內，其妻因受毒過重，即行昏迷。坂口進受毒較輕，尚能行動，乃赴附近警所報告，電召救急車前來救濟。及救急車前往時，其妻業已死亡，同時見室內零亂，知必有異，及行檢查，乃知被盜，計竊取現金一百四十元，懷表一支，約値一百八十元，此外洋服等物甚多。現新安署對於死者，業已判明，係煤中毒，失盜原因，係彼夫婦入昏迷之際，竊賊乘機前往行竊云。

濱北三縣之狀況
青岡蘭西農產物收穫極佳
＝結城省次長視察歸來對記者談＝

濱江省次長結城淸太郎氏，爲明瞭濱北各縣，一般行政狀況，並農村一般情形，乃於本月二十六日，偕同道屬官，前往濱北之蘭西，青岡，安達等三縣視察，於日昨（廿八日）業已視察完了，歸還公埠。關於此項視察經過情形，於昨日對記者發表如左：

於二十六日午前，自哈爾濱出發，首至蘭西縣，當即召集縣長以下之縣職員，及關係各機關之官吏，在縣公署訓話。其大意，在此時局下，各位須團結一致，努力奮勉，本一德一心，更不可分之精神，融洽合作。同時對於不正行爲，須盡力割除，作事須清廉潔白，以作縣行政之模範邁進。更對於不良嗜好之阿片麻藥，爲官吏者，須本國策，遂行斷禁之本旨，不但本身不准吸食，即對於一般癮者之民衆，亦須努力促進戒除，以期達到國策。嗣後遂作一般之視察，在該縣之教育方面施設，頗不普及，未免低落，實有從速改善之必要，而對於縣辦公所有之私塾，今後計畫，完全改爲縣立國民學校。後至蘭西縣之太平村村公所視察，當時乃召集村長以下之村職員訓話，示以對於農村生活之改善運動，須要徹底實行，現在農村之困苦情形，頗爲顯著，對一般形式之消費，須徹底節約，尤其婚喪事費，後更須特別節省，以資維持農民。更對於衛生，尤須特別注意，而植樹運動，亦須特別徹底，於訓話完畢，乃作鄉村中之視察，其本年之收穫，頗爲良好，地方治安，亦極安全，頗現昇平氣象。於該縣視察完了，乃赴青岡縣，亦召集縣署以外各關係機關職員訓話，並至中和鎭村公所，除召集村長以下訓話外，並作地方農村之視察。青岡本年年景極爲良好，嗣赴安達縣視察，情形大體如上，不過安達土地多數爲低地，故本年收成不及蘭西青岡，此外對於阿片斷禁方面，計畫於來年度，對省下各縣，均投入十萬圓之巨額經費，作戒烟施療所之施設云。

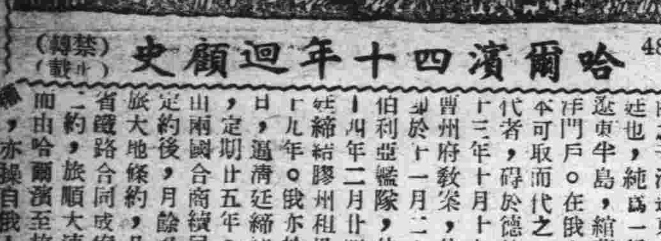

哈爾濱四十年回顧史　48　（禁轉）（禁載）

中俄續定東省鐵路枝路合同，俄之干涉遼東也，非有愛於清廷也，純爲一種侵略政策。嗣遼東半島，縮黃渤二海，扼北洋門戶。在俄人當日之勢利，本可取而代之，其未能遽取而代者，碍於德法耳。會光緒二十三年十月十九日，德因山東曹州府教案，佔領膠州灣，俄亦於十一月二十九日，派遣西伯利亞艦隊，佔領旅順口，二十四年二月廿四日，德又與清廷締結膠州租界條約，定期九十九年。俄亦於同年五月初三日，逼淸廷締結租借旅大條約，定期廿五年。但期滿後，得由兩國合商續展條約共九款，定約後，月餘又在俄京續定租旅大地條約，凡六款，均詳東省鐵路合同成案要覽。依據上二約，旅順大連，遂被借去。而由哈爾濱至旅大之鐵路建築權，亦操自俄人之手矣。

△附合同原文

△中俄續訂東省鐵路支路合同，（光緒二十四年），按照中國與俄國，於光緒二十四年三月初六日（俄曆一千八百九十八年三月十五日），在北京會訂條約，及閏三月十七日（四月二十五日），在聖彼得堡續訂專約。內開，中國政府，從條約畫押日起，允照光緒二十二年所准東省鐵路公司建造鐵路之事，推廣建造經理一支路，在東省鐵路幹路上，擇站起造，達至遼東半島之大連灣及旅順口，此支路，應悉照光緒二十二年八月初二日（九十六年八月二十七日），中國政府與華俄銀行。所訂合同之各章程，辦理等情，因此議定，按照前訂建造經理東省鐵路合同各節，開列如下：（一）此東省鐵路幹路之枝路，達至旅順大連灣海口，取名東省鐵路南滿洲支路。（二）按照光緒二十二年八月初二日（一千八百九十六年八月二十七日）合同第四條，造路需用料件，水陸轉運，應由中國政府，隨時設法，使其便捷。現准公司開輪船及拖船，掛公司旗，行駛遼河，並該河之支河及營口，并隊地內各海口合用。

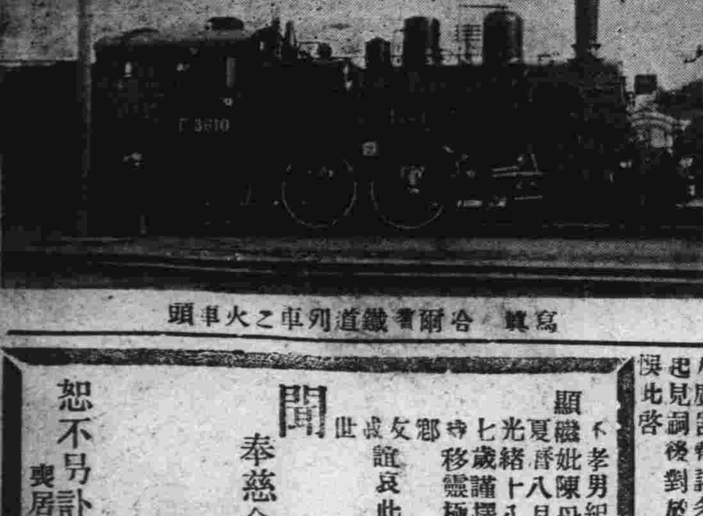

寫眞　哈爾濱鐵道局列車之火車頭

寫眞　修築完成之松花江江堤

張興高•李春玲 婚變案告一段落
枝葉盡脫事實大白
李春玲隨夫返家安度

關於張興高與李春玲，夫婦二人，結婚未及四日，李春玲即與張興高表示非出家充當尼姑不可。並云，如不令其跳出三界外，若再存留五行中，他的壽命。多則不過活二十天云云。所以張興高無辦法下，祇可找來媒人，然後由李春玲之姐，孫承先，應允，退還彩禮，乃又節外生枝，李復由姜某二人架去，孫承先反向張興高要人，乃鬧到分所，後又歸在經緯署，據理紛爭，曾供出張興高已與其脫離字據，其退還之彩禮，則手交與張之友人陸某云云。後經緯署爲此，曾將陸傳案審理，經李春玲到案對質，終因作賊心虛，即吐露實情，所謂已交錢欵與陸者，完全子虛，由是署方面將李春玲加以懲戒，令其歸家，與本夫安度，並將陸某開釋。現李春玲已隨張興高歸家安度矣。

本報營業局啓事

本報總分社分社各代銷處均應查照本月終匯交報費及廣告費諸多不平信郵寄殊屬非宜本社以愼重欵項起見嗣後對於月終匯款時務請以掛號信郵寄以免錯悞此啓

訃聞

不孝男紀溦侍奉無狀不自殞滅禍延
顯妣陳母劉太君慟於康德五年十月二十日卯
時夏曆八月二十七日丑時病終于寢距生於前清
光緒十八年十一月二十一日己時享年四十有
七歲謹擇於十月三十日即夏曆九月初八日午
時移靈極樂寺公墓暫厝叨在
世　戚　友　鄉　誼　哀此訃
聞
奉慈命稱哀孤哀子紀溦泣血稽顙
瑛
女紀春泣血稽顙
瑞
期服侄紀灃瀾泣　稽　首
恕不另訃
喪居哈爾濱道裏斜紋三道街十四號

減價八作市商店

康多爾商店

道裡十二道街路北十七號　電話四〇二四

——自今日起始——

空前特別大減價

剔莊貨　大清理

雖然各貨漲價但本店決將布疋衣著

雜貨器具減爲聞所未聞之最低價格

良機萬勿過・惠顧從速・

價格之低・不啻奉送・

本店窗上百貨標價大陳列歡迎　全哈顧主惠臨參觀

星期日營業至午後二時止

春夏已往秋冬又來

本社衣服部

應時齊備男女兒童大衣均

採歐美最近流行式樣

皮貨部

備有各種毛皮及毛皮製品

南崗道裡　秋林株式會社謹啓

民生部立案私立　同文國民高等學院　康德六年度新生募集

◈一學額，第一年級新生五十名。第二・三・四・年級插班生各三十名。一資格，國民優級學校卒業品行端正有相當學力年齡十三歲以上二十歲以下者爲合格。一性別，男女兼收。一報名期限，自即日起至康德六年三月一日止。一入學試驗，第一期自康德六年一月十五日，第二期自康德六年二月十日。一試驗科目，日語數學國語國民道德，插班生受成績檢定試驗合格者即准入班有轉學證書者免試。

校址哈爾濱市南崗敎化街〇號（鐵道局迤西）詳細章程函索即寄

自製洋服店

前邊特洋行職員經營　道裡中央大街路西一二三號中國九道街對過　電話四八九三

空前大減價　爲期無多　機會難得萬勿錯過

由銀行中購到一批便益英國毛布布疋製成現成西服及大氅

秋冬兩季俱全價格特別低廉

定做亦按大減價價格各種細

軟皮張應有盡有

價格之廉永不再有

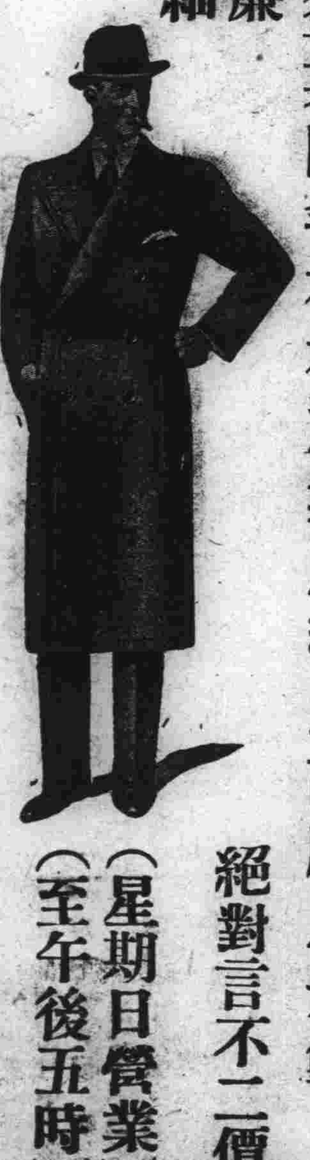

絕對言不二價

（星期日營業）（至午後五時）

注意

出賣印刷機三架

（一）十二頁機一架
（二）八頁機一架
（三）老虎咀子一架

面議處　濱江道外正陽五道街怡昌表店或要一架均可

失照聲明作廢

領名　李景新　住址延壽保同福甲
坐落　一區福山屯　照號清字執據一四六〇九號
地目　旱田　面積六畝
四至　東至胡姓　南至范姓　西至高姓　北至張姓

右記失照自登報日起滿三個月時如無聲請異議者不論落於何人之手均認無效特此聲明

延壽縣長　邵中嘏

失照聲明作廢

領名　梁義發　住址平安保純仁甲
坐落　三區金沙泡　照號清字部照七四一一七號
地目　旱田　面積三垧一
四至　東至趙姓　南至李姓　西至謝姓　北至楊姓

右記失照自登報日起滿三個月時如無聲請異議者不論落於何人之手均認無效特此聲明

延壽縣長　邵中嘏

失照聲明作廢

領名　福林堂　住址復縣第一區王家村
坐落　一區石明河　照號清字執據第一七四〇七號
地目　旱田　面積十四垧
四至　東至廟地溝　南至河　西至小河　北至山分水

右記失照自登報日起滿三個月時如無聲請異議者不論落於何人之手均認無效特此聲明

延壽縣長　邵中嘏

失照聲明作廢

領名　吳省斌　住址平安保平安甲
坐落　三區平安堡　照號清字部照四〇〇五一號
地目　旱田　面積一垧六畝八分
四至　東至王姓　南至張姓　西至佟姓　北至下坎

右記失照自登報日起滿三個月時如無聲請異議者不論落於何人之手均認爲無效特此聲明

延壽縣長　邵中嘏

失照聲明作廢

領名　常美林　住址新罵遣烏吉密甲
坐落　一區烏珠密　照號清字部照五四〇〇五五號
地目　旱田　面積五垧
四至　東至溝心　南至大溝心　西至張姓　北至水溝

右記失照自登報日起滿三個月時如無聲請異議者不論落於何人之手均認無效特此聲明

延壽縣長　邵中嘏

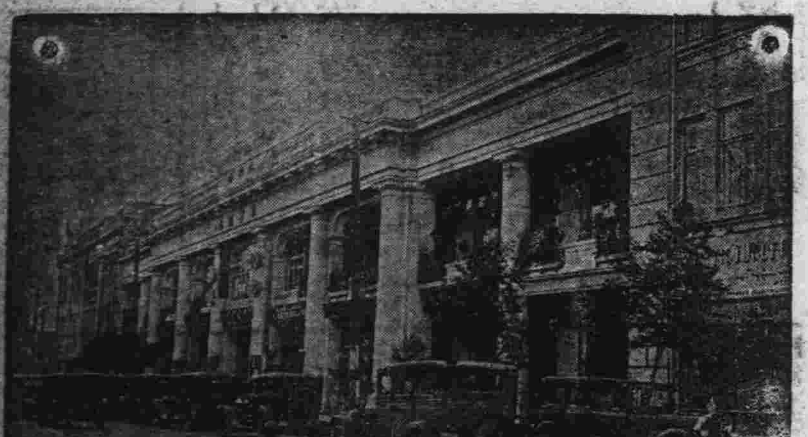

（包辦酒席）宴賓樓飯店（隨意便酌）

道裏石頭道街電話　六二四九
二二七二

道外中十一道街路東 正陽南國民學校對過
松天醫社 專門 老柳
專治淋病 軟性下疳 梅毒等症 收費低廉

醫林介紹
▲小兒不能針藥者注意▼

專門
官推拿小兒科欒樹庭 道外中五道街路東九號 借用電話二一二八番

德國醫學博士伊乍阿克 專門眼科 道裡斜紋一隴街五號 電話五三〇四 接診時間晨九至十 下午三至四時半

大明眼科診療所 女醫師趙守信 治療時間上午十時至十二時 下午三時至七時 禮拜日僅上午應診 道裡外國七道街二十五號

醫士周闊五斯及 道裡外國六道街八號房第三戶 電話三三八八 專門耳鼻喉科及外科 接診時間晨十時至十一時 午後四至六時

醫士愛佈什旬 專治內科各症 道裏外國七道街十三號 接診時間十一時至十二時 五時至七時 電話三七七五

醫師列布進 專門耳鼻喉科 接診時間午前十一至十二時 午後四時至六時 道裏砲隊街四十號 電話六九八三

小兒科 內科 專門 徐新革診療所 並治鴉片煙癮定期戒除 醫師南滿醫學士〔徐桂藩〕 地址道外北九道街路西

專門眼科 哈爾濱海北眼科醫社 「時間」上午在道外正陽八道街路南 下午在西門臉景陽街路西

●專門婦科花柳科 女醫師滅力尼闊瓦 應診時間由午前九點至十點 午後四點至六點 通滿語 住址道裡外國三道街十八號院內樓上

醫士渥洛布林司基 道裏商務街二號第一日 電話二四五七 專治內科小兒科肺結核 接診十一時至十二時半 午後午至七

醫士林德爾 道裏十四道街五十三號 郵局隔壁電話三六〇四 專門產科及婦科各症 接診時間自八時半至十時 午後四時半至六時

漢醫馮慶文 專門外科 接診時間早九點起至下午一點止 道外承德街南頭路東三七 廣生堂馮記

漢醫萬殿臣 統治男女一切內科病症 隨時出診 門診所上號安埠街華昌德藥店

鳳石內科醫院 道裏中國頭道街二十一號 醫師南滿醫學士劉鐵城 專門內科 診察時間每日午前十時至一時 午後三時至六時 星期只限午前 電話二二五八

醫士伍拉赫 道裏砲隊街一五三號 電話四九八一 專治內科並神經心臟病 電療 接診時間晨九時至十一時 午後四至六 聘有滿人譯

女醫士石闊夫司喀 牙 地址十四道街三十三號郵局隔壁 電話七一九二 專治婦科產科內科 接診時間午後三時至五時 大安街五十五號德國醫院九時至十二時

內科 小兒科 京都醫學士金斗鍾 濟世醫院 齒科，齒科醫學士金殷鋪 時間自上午九時至下午四時 道外北頭道街七十四號 電話九•二八六一

明明眼科醫院 哈爾濱道裡中國頭道街 電話七五一〇 醫學博士石增榮 白內障復明手術 斜視美容手術 住院有各等病房 疾病問答(須附足信票者)

鏡波小兒科醫院 南滿醫學士滿國留學小兒科專門吳鏡波 本院道裏中國頭道街十一號照常施診 診療時間上午十時至一時 下午三時至六時 星期日下午休診

花柳病專科 熱醫生醫社 地址道外北七道街路西 自動電話二一二七

大陸醫院 院址景陽街影院對過 專門醫師 分科治療 花柳專科 產科專門 住院隨意 特設電療科 分院純化街北口路西 道外自動電話二七一三

醫士壽爾泰斯 石頭道街九十五號二層樓 電話三一三五 現已返哈照常應診 專治內外科及婦女科

漢醫高仲山 統治男女小兒一切內科病症隨時門診出診 診所正陽十四道街成德堂 電話二九八〇

牙醫

劉東岸 哈爾濱景陽街平安電影院南隔壁東亮齒科醫社 日本齒科醫師專門 街外正陽十一道街大同電影院對過東亮齒科醫社新開紀念治牙拔牙鑲牙減價

治牙之處 道裏十四道街三十九號郵局毘鄰二樓三號 每次診經二角藥費在內 鑲牙補牙科僅取產材料費 醫師經驗宏富手術精無痛苦

通滿語採用歐美材料俄牙醫皮里坡七克，款格列子也夫，鑲牙吉諾，福金譜啓

牙醫 亞陸哥斯及愛魯戞 創設於一九一五年 道裏外國三道街七號中央大街拐角 電話四八〇一 應診時間晨九時至二時 午後三時至六時 星期日十時至一時

齒科醫士 陳素梅 貧人免費治療 鑲牙只收材料費 道裡外國七道街路南三十六號四戶

牙醫十鑲牙 馬子果倭依 道裡中國四道街十一號 〔自午前九時至十二時〕〔自午後二時至六時〕

牙醫此王別立 治牙摘牙鑲牙 接診時間午前九時至一時 午後三時至七時 砲隊街三十五號大安街拐角

齒科醫師 劉鳳書 應診時間 每日上午十時起 下午二時止 道裏中央大街四十二號一戶

(應診時間午前八時半到十二點到二點到四點半) 道裏石頭道街水道街拐角 電話二九一二
中央大藥房 樓上

敬啓者敝號新由歐美運到各 藥品以及化粧品批發零新 後德國醫學博士阿龍氏 一四內服藥水事治多期 樹等。批之神效美國醫 阿龍氏效製淋歐事治五 服者功功●新運到滋補 到神經血效法國醫學博 補明馬黃汁專治神經衰 養度面德肌瘦服之功效 過日法品各國製藥廠出 他國出粉出售雪花膏滿 各種香設膏司多靈淨面 藥房內切門診有專門醫 診斷一司諸症本號備有 數名專有照方配藥迅速 價收費願滿人譯為便 房諸君化主新年來到請 意遷購粧品價格低廉管保滿[illegible] 本藥房主人啓

定做 各式流行
西服
各種輕暖皮貨水獺皮各樣皮桶子已備齊全種類極多
恒順昌百貨店
道裡新城大街

劉氏樂仙膏
帶藥文金丹 養血保坤丸

本堂擴充營業起見特辦開幕大紀念藥仙膏減價一半一月期限外埠各縣一律收半價購主勿失良機 此藥仙膏喘貼婦女諸病經血不調赤白帶下子宮寒冷久不受孕下寒虛冷小腹作痛凝滯疼痛腰疼腿酸經閉瘀症各種疾病此皆治之

定價每貼〔大貼四元 小貼一元〕 中貼二元 加料六元

劉氏金丹 全國馳名聖藥
喘治咳嗽肺病

本金丹主治年久咳嗽感冒傷風咳嗽氣弱咳嗽吐血肺病痰喘哮喉等一切咳嗽服之有特效
◉價目 定價每匣一元每付一角
◉用法 每早飯前服一丸白水送下 晚臨眠時服一丸白水送下
總發售處哈爾濱道外正陽十四道街 老福春堂

▲只此一家並無二處▲

「主治」男子虛弱 「効能」補氣養血
腎寒腰腿疼痛先天不足 腎囊潮濕陽〇不舉一切等症
(用法) 早飯前服二片白水送下 晚臨眠時服二片白水送下
(價目) 每大瓶五十片二圓 每打二十元 每小瓶二十片一圓 每打十元
哈爾濱道外正陽十四道街 老福春堂

富錦駐哈星安煤礦合名會社啓事
本會社自本月十二日起聘請內海源一郎律師為常年法律顧問保障本社財產名譽及所有一切權益悉由內海源一郎律師負責依法保障特此聲明

常年法律顧問啓事
本律師現受富錦駐哈星安煤礦合名會社聘為常年法律顧問後關於該會社之財產名譽及其所有一切權益悉由本律師依法保障特此聲明

哈爾濱內海法律辦公處 外國四道街八五 電話〔五二七三 六八五三番〕
律師內海源一郎啓

雙妹老牌花露水

風行卅餘年
廣生行出品 各地百貨商店均有發售
◉奉天廣生行分行啟◉

亞細亞牌麥酒

為無上的佳釀 亦是最好的飲料 時常飲用 更能補益健康

北滿總經理處
日本中西商會 道裡電話三八一二 道裡水道街
滿洲福源祥合記 道裡電話三五八八 七二六五 八站南和街

同茂東機鋸工廠廣告
本工廠開幕以來以往歷史久為各界所洞悉茲為精益求精以附惠顧之雅意起見又添設各種新式鋸機所製材料平坦光滑較昔日尤為精緻對於各種建築材料厚薄板料大小方子灰條鋸末板皮燒柴各種木箱及箱料無不俱備批發零售價值從廉外城定購車站交貨定期不悞代割鋸口鋸薄路小不唯迅速且多出料如蒙惠顧不勝歡迎之至

雜貨商店
新到各種新花綢緞呢絨棉布人絹 雜貨無不俱全批發零售格外克己

火鋸總分工廠 道外東江壩外振江街第一號電話(九)二六四二號 八站南木廠方長街一三六號 電話三九三五 三七六四號
火鋸總賬房在道裡十二道街三九號 雜貨商店內 電話四二九七 六一七三號

防寒！雙合盛工場大宗新出品
俄式本面羊皮袄•高腰氈靴• 男女•小孩•各式氈鞋氈靴•
製造場哈爾濱圈河振江街電話九…二六二一
批發處哈爾濱〔道裏石頭道街電話二八八九 道外太古十二道街借用電話九…二九二三〕

哈爾濱中國三道街十一
中央日滿學院
募集〔日語初中高等專修科 國民高等一二三四年級〕 插班生徒 男女兼收
一，報名七月二十五日起
一，備有宿膳
一，函索簡章附寄郵票四分
一，特設運動場聘有體育專門教師

泊羅退丁 PROTESTIN.
泊羅退丁為德國名醫經數年之研究所發明之內分泌製劑從來所用之臟器製劑已為世界各國所公認泊羅退丁為數種臟器製劑內含睪丸前列腺乾腦髓及育亨賓等其功效為補足內分泌不足與奮腦神經中樞促代謝機能舉凡一切關於性神經衰弱性慾缺乏年老早衰勃起無力及精液不足等一經試用即有意想不到之功本製劑分為內服注射兩種
主治 性慾缺乏 神經衰弱 攝護腺肥大 及一切內分泌不足等病
用法 內服丸劑每日服三次每次一片或二片於注射時期亦可內服或於注射後內服亦可 注射用每隔日注射一次皮下或肌肉內每人用十次十五次或二十次
包裝 注射用者每盒六支每支一元四元八角 內服丸劑每瓶二十五片三圓八角 內服丸劑每瓶五十片六圓
總代理處哈爾濱〔馬家溝國課街門牌五十六號濟民藥舖電話二一三六番 道裡中央大街一三三號第一古魯進藥舖電話三〇六四番 道外正陽街門牌二二號美華藥房電話二七二五〕

痔漏專科
田沛恩醫社
午前十一時開診午後六點止患者親臨為治 諸君來信問病者必須附足郵票否則不覆 地址哈爾濱道外正陽街西頭路南門牌十九號院內廿一戶

本學社因教練駕駛之自動車不敷使用今擬購一九二九至三四年式福特汽車兩台對於價值按年式及機關之優劣酌給之有愿出賣者祈開車至本社接洽為荷
公認 哈爾濱汽車學社啟
社址：道外許公路一七號 電話二八二四號

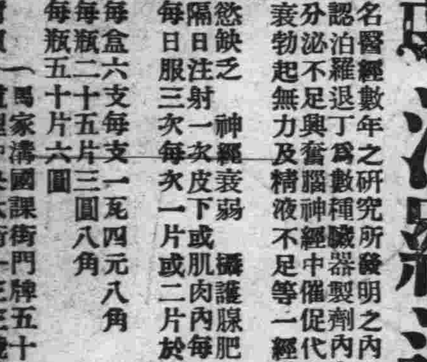

孔明大藥房

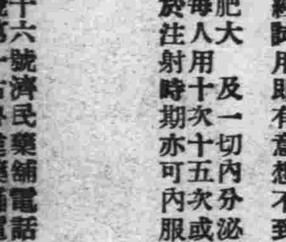

(一)本藥房人員語通滿語
(二)本藥房有各科專門醫師診療各科[illegible]人
(三)本藥房有歐美日本新發明之[illegible]品
(四)本藥房可對各縣市醫師醫院批發[illegible]品
(五)本藥房並可郵寄藥品
(六)如有詢問可經郵局或電話七二(六)[illegible]號接洽
(七)本藥房設新城大街十三道街南角

松陽詩艸

松陽山人著 〔一四六〕

五十初度自感〔上〕

虛度年華五十初　未離江上舊吟廬　一庭棲處三冬雪　半世殷勤萬卷書　知足寧嫌名利薄　無求翻覺故交疏　盈前兒女皆珠寶　教義親仁富有餘

昔曾慷慨欲匡時　筆下萬言總費辭　窮達却由機運定　是非都是過來知　恥依人熱羞攀貴　心愛身清性喜詩　安得林園好風景　行吟高臥晚年期

漫羨青雲倦鳥飛　故園風景尚依稀　行年已咸應知命　入世猶疑未覺非　身縱濟人翻己溺　事多守古與今違　還鄉莫遣能衣錦　況睹高車駟馬歸

天地君親師最恩　此身未報感徒存　行期寡過誠難躋　年至無聞寧足論　矢志詎甘人後落　宅心常欲夜中捫　未能忠孝酬家國　清白應教到子孫

元詩人薩都拉的作品 清新婉嚴使人低徊（續）

說他的詩簡樸淳厚，可舉一例如下『逆風吹河河倒行，阻風中節近清明。南人北人俱上塚，桃花杏花開滿城。雖云年少慣作客，便覺此日難爲情，河魚村酒亦足醉，頗有同船好弟兄。』（阻風崔鎮有感）。像這樣眞可稱『對偶齟齬』的詩了，但你讀膩了老杜的『聽猿實下三聲淚，奉使虛隨八月槎。』這種純乎表現學力的作品，拿薩天錫的詩來換換口味，不是和吃膩了紅燒肘子，再來碗雞湯一樣，更滿足呢？王國維說得好，『天蒼蒼，海茫茫，風吹草低見牛羊。』此另是一種境界，何詎不若『霧失樓台，月迷津度也。』讀天錫作品，我們看得出來他是異常羨慕江南風味的。他的南遊誠然給他的詩裡添上一種清新的味之素。而以一位北人來描寫水鄉情趣，來却另有一番滋味，一往情深，使人低徊不盡的。但純用白描的也很多。如『拂曉樓窗半開，樓前昨夜浪如雷。滿江梅雨風吹散，無數青山渡水來』。（題淮安王氏小樓四絕之一）『夕陽欲下行人少，落葉蕭蕭路不分，修竹萬竿秋影亂，山風吹作滿窗雲。』（過譬善菴）此外還有兩首寫漁家的生活，雖不甚細膩，亦自可觀，詩如下：『霜落大湖淺，漁家懸破罾，此時生計別，小艇賣秋菱』『捕漁湖中水，賣魚城市裡。夫婦一葉舟，白頭共生死』。（過高郵射陽湖雜詠九首之二）詩人的生活終究是恬適的。今以恬適的眼睛來觀察世情，當然祇能看到『快樂』的這一面，其他一面便忽略過去了，所以像清代江弢作的賣魚婦那種作風，在雁門集中是絕對找不出來的。或者我們更直爽一點說，這也便是主觀的詩人與客觀的詩人底分割線。

—未完—

和凝詞

沙洲

和凝詞在花間集中亦可算得較重要者。人皆稱之爲和學士爲後周須昌人，梁時舉進士，仕後唐翰。一生官運亨通，故當其爲官時所做之詞，皆爲歌頌太平之作，但他的佳作，却要推他那幾首短歌豔曲。他的詞現存於花間集中二十七首，存於尊前集中七首。○相傳其詞本百餘卷，名紅葉稿。惟今不存。孫光憲北夢瑣言：『晉相和凝好爲曲子詞，布於汴洛。泊入相，專託人焚毀不暇，然相公厚舍有德，終爲豔詞所玷，號爲曲子相公。』又沈括夢溪筆：『和魯公凝有豔詞一編，名香奩集，凝後貴，乃嫁名爲韓偓作。』由此可知他是爲了富貴而犧牲他的豔詞了。他的描寫非常艷膩，如臨江仙『……肌骨細勻紅玉軟，臉波微送春心。嬌羞不肯入鴛衾。』山花子：『……佯弄紅絲繩拂子，打檀郎。』天仙子：『……纖手輕拈紅豆弄。翠蛾雙臉正含情。』春光好：『睡起四肢無力，半春閑。』採桑子：『無事嚬眉春思翻敎阿母疑。』柳枝：『醉來咬損新花子，拽住仙郎盡放嬌。』麥秀雙歧：『羞道交回燭，未慣雙雙宿，樹連枝，魚比目，掌上腰爲束，嬌嬈不爭人拳跼，黛眉微蹙。』就可知他描寫這些詞，我們讀了是多麼香艷狎昵。此外在尊前集中，他還用五首（江城子）同調組合成的抒情敘事詞來描寫男女幽會的情狀。第一首是待約，爲『整頓金細呼小玉，排紅燭，待潘郎。』第二首是約而不至爲含恨含嬌獨自語，今夜約，太遲生。』第三首是情人果至爲『斗轉星移玉漏頻，已三更，對棲鶯歷歷花間似有馬嘶聲。含笑整衣開繡戶，斜斂手，下階來迎入繡幃。』第四第五首是得後約爲『臨上馬時期後會，待梅綻，月初生。』一直到情人時止是一部『幽會詞』的五部曲。』不過除這些豔詞外，亦有兩三首清新俊逸的詞，如春光好，『蘋葉軟，杏花明，畫船輕。雙浴鴛鴦出綠汀，棹歌聲。春水無風無浪，春天半雨半晴。紅粉相隨南浦晚，幾含情。』又如漁父：『白芷汀寒立鷺鷥，蘋風輕剪浪花時，煙冪冪，日遲遲。香引芙蓉惹釣絲。』除外則是歌詠太平盛世的詞，如兩首小重山『春入神京萬木芳』……『正是神京爛熳時』。及新榜下『名姓徹丹墀』……總之：和凝是以描寫豔情見長，所以吳瞿安在詞學通論中說：『江城五支，爲言情者之祖，後人遡空結構，皆本此詞』。

長篇小說 似肯緣〔一九六〕

〔責賢著 禁轉載〕

第五回 兩千金打動婦人心 一霎溺醫好單思病

能這樣打擾他，快躲開罷！不然再有意外，我可不負責任。」孔太太被他呵斥一頓，雖很生氣，但爲了兒子，只得忍耐下去，回頭對孔其祥道：「那麼咱們別在這裏了。」孔其祥這時也有些省悟，兒子必是爲了李桃兒的事，精神所受打擊過度所致，因而心中十分懊悔，所幸兒子已經蘇甦，不然，若果有個好歹，豈不是終生遺憾。他一面思想，隨着太太離開這間屋子，并到樓上，臥室裏去商議給孔憲章療治辦法。依孔其祥的意思，打算再找一位有名的漢醫。而孔太太却不以爲然，她說：「既是這位大夫，已將他救活，可見人家的醫道很好了，那麼又要換甚麼漢醫呢？」因此，便決定由現在的這位西醫給看護治療了。豈知這位西醫，原沒什麼醫學，除了注射那種富有刺戟性的救急藥針，和使氷鎮的手段而外，再也沒有進一步的辦法了。所以孔憲章，一連兩三天，也未恢復健康；藥針注上之後，短時間內，尙能支持，等到藥力一過，立刻便又精神恍忽，昏迷過去了。而且那種藥的有效時間，越來越短，起初是四小時，第二天便縮短至二小時鐘，第三天却連一點鐘也維持不了啦，每隔幾十分鐘，就須注射一次，可是病雖未好，那大夫却大發厥財，僅這幾天，就弄了孔家一千多元。孔其祥一看，情形不好，趕緊的和太太商議，決定另請一位漢醫。孔太太也已看出，這位洋大夫的無能爲力了。當下遂即請這位西醫，又給打了一針，便將他辭謝了。而孔其祥，則立即親自出去，延請漢醫。孔太太在那西醫去後，立即到兒子的病床邊，乘他精神略爲

舊東北名人軼事〔一三五〕

本文有著作權，嚴禁轉載，一俟刊佈完竣，即以滿日兩國文字鑄版印書，發行問世，以公同好，無論何人，不得翻印鈔襲，侵犯本作版權。特此謹啓。

再也不能容忍。遂即高聲罵道『好混丈王八蛋！你竟敢這樣侮慢客人？是你們那狗頭紳士敎導的嗎？』胡小猛暗想：『是誰這等大胆？竟敢太歲頭上動土。』找到門上，叫罵德舉人，主人，心下已有了主義。然聽到開口辱罵他的眞有些蹊蹺！我開了門看看他！是怎樣一個三頭六臂的人物？』說着，便邁步進前，拔關開門。不料，這時候馮麟閣在外面，由門縫裡，却看得很眞切，見他在裡邊，邁步向前一走，將要開門。便『啊呀！』一聲，加大了力量。隔着門，照定胡二小腹部，拍的一聲，便猛力踢了一脚。這樣一來，不但將門門踢折，兩扇門豁然開啓。便連站在裏面正要開門的胡二小，也踢倒在門旁。直管兩隻手抱着小腹，哼々的呻吟，再也不能動轉。這時，早已驚動了德宅的男女婢僕，不知門外發生了什麼重大事故。東張西望的亂跑起來。便連院中豢養的雞鴨鵝犬等小動物。也喞喞呱呱的叫了一陣。德舉人在上房，不知門外，爲着何事，發生了爭吵。遂即散披大褂，手擎着香煙捲，款步走出。痰嗽了一聲，高聲問道：『什麼人？敢在這地方吵鬧！』馮麟閣一看，正是老德走出。眞是：讐人見面，分外眼紅。遂即戟指罵道：『什麼人？你馮大爺到了！敢認識嗎？』德舉人驀然一看。却是馮麟閣找上門來。這番吃驚非小！遂即改變了態度，故作鎭靜之色。帶笑說道：『這不是麟閣老弟嗎？快請，快請？胡二小眞瞎眼！你怎麼敢惹馮老爺生氣？快滾過去！』說着，便上前伸手，想拉馮麟閣進屋。老馮一看，他那幅奸狡的面孔，心頭之氣，更按捺不住。趁他走過來，遜讓的時節。順手便是一個嘴巴。這一打德舉人，眞是又羞又氣。歪着腦袋高聲喊道『怎麼，你中瘋病了嗎？見人就打！』馮麟閣冷笑答道：『中瘋病，是中瘋病！有來敎訓你的瘋病！』在德宅門首，這樣一吵鬧。早已驚動了四鄰的住戶。有的認識有的不認識。都跑過來解勸。老馮認爲在堂堂士紳

——馮麟閣責罵德舉人後見拜統領李春實任河防營幫帶——

處世戒多言

天下的禍事，大半是從言語上招來的，往往因一句不經意的話，惹起天大的禍事來，所以背地不可談論人，當面不可笑話人，不可洩人機密，不可摘人疵瑕，不可任意戲侮，不可傳播新聞，有干係的事不可說，沒憑據的事不可說，朋友的過失，祇當背地勸他，不可當着人說他，人說的不是，祇好聽着他說，不可當着人駁他，古人說是非祇爲多開口，可見總是少說話的好，縱與人相爭，只可就事論事，斷不可揭其父母之短，揚其閨門之惡，此禍關殺身，非止有傷長厚已也。

中篇幽默 初戀的喜劇

盲肯頓譯 達人節作

七，白老先生的禮服

那男子的答語不可得聞，白老先生且自走路，也沒有認得他自己的東西。

『這些青年人大槪沒有甚麼麻煩找到他們的禮服吧，』他一邊走路，一邊喃喃自語。……如此如此，威廉經過了痛苦的一天，得到愛情的大門，幸之，如奏凱歌般直入那月光四照的門墻裏。霎時間，他那套光耀奪目的晚禮服即毫無困難地將他的身分抬高起來高出華約翰及其他一切與其競爭的諸少年之上。然而如果他早知道他的妙計將來會怎樣暴露的，大約白老先生那天晚上赴俱樂部的大會當可穿上晚禮服去了。

八，貞兒

威廉具有特殊感覺的時期就是從那天晚上開始，而貞兒特別令他焦急萬分。其實，他現在覺得貞兒是一個贅疣：如果他的父母把她割去，對于他們全家或全世界並沒有甚麼損失。

虛弱兒童保健劑 孕婦安產絕妙藥

營養活力和爾們。世界第一新肝精。擇取肝油全效分。盡除難服諸弊病。復加營養諸貴分。服用容易肝油精。故欲健體防生病。唯有常服新肝精。尤其婦人產前後。以及兒童虛弱等。其效之神真驚人。再沒比此還妙品。中西名醫齊證明。醫院小學都賞用。故欲健體防病生。莫妙常服新肝精。

總發行所 株式會社 藤澤友吉商店支店
大連市山縣通七番地
奉天加茂町十五番地
天津法租界三十三號路三七

治淋藥最新發明 「內歐治淋」効力極强

武藤宇佐美兩醫學博士推奬之最新藥新治淋（ネオヂリン）該所研究部乃以多年苦心研究之結果而完成之殺菌力最强急性慢性惡性之淋病消渴等服藥後在短時期則即能減退濃及痛必定歡喜

醫治効用
急性及慢性淋病消渴尿道炎膀胱加答兒攝護腺炎睪丸炎巴爾托雷氏腺炎腎盂炎由淋病而起之誘發諸症

服量用法
一回用一個一日三回內服（飯後一時間）丸原個香下
由淋病而起之左之女子並發症以新藥アネナノル用之可也白帶下子宮內膜炎卵巢炎外膜炎周圍炎喇叭管炎頸管加答兒後屈症尿道膀胱炎實質炎腟炎等之急性慢性子宮病及膣痙攣傷藥

五淋白濁內吹治淋

請三分郵票即奉呈試藥　各藥店均有

北滿總代理店
兵庫縣細川株式會社　山本回生堂製藥所　哈爾濱八站南馬路二號
日本實藥株式會社　哈爾濱出張所　電話二九二零　六九一三
振替貯金哈爾濱一七一一二番

來來來 謀生的好機會來到了

照像館的價值即是傳習所的成績　傳習所的成績即是照像館的價值　成績與價值保密切照像館以或敝所價各值　期畢業的學員或設照像館呼化者任錢　事均能達到美滿的效果一個月完　不到二十元費時不過兩個便宜　成自謀職業無限的能力眞是快來　極了切望同志者兄弟姊妹們　學習吧　哈爾濱道裏中國八道街電車道附　近三美照像館兼傳習所招生廣告　欲閱簡章來函即寄

雙順成皮鞋店　工精料實價格低廉　道裏中國十二道街路北九號

〔鞋樣標本函索即寄〕

票股買收
滿洲電業公司新股票
滿洲電信電話公司股票
哈爾濱取引所股票
滿洲洋灰股票
滿洲興業儲蓄債券
哈爾濱南崗大直街三三五號　岩松株式店　電話六八〇八番

〔哈埠唯一〕〔並無分所〕道外中七道街路西　市署立案　哈爾濱簿記傳習所　【前稱哈爾濱簿記學校】

續招第四十五期男女新生　▲十一月二十日開課▼

本校創設四年每月添招一期已至四十期畢業達八百餘人凡本外埠各大商店公司銀行等確實的二百餘家及服務人員學生等多來學習
㊀速成班　兩月畢業　㊀特別班　短期畢業
㊁函授改帳班　專爲外埠各商改換新帳負責完全責任能以使用爲止特殊指導辦法

查本所近數期開課日即行額滿　本期增添日班十時至十二時　於十月三十日開課

畢業結果
自三十五期以後畢業勞學習者均可自行改換新帳凡熟悉舊帳亦可在各界服務記帳如不能任瞭年代各大事業四五十家所改帳本所明等二學者均可實行練習式表單近

春間靜敵號發行荔支著之文藝小說「江水集」凡購者莫不認爲滿意以故出售以來所存已經無幾茲更爲普遍愛好該作之讀者幷減輕購者之擔負起見爰又增印千冊因前版未拆爲費較省廉價六角外埠加郵費一角

內容計：復活節之夜，母親與情人，不如不歸，情劫，創作四篇。全書約計二十萬言，文筆綺麗。說出了：「愛」的眞諦！默示出：「愛」的途徑！

再敝號新到各種科學書籍及小說多種各目繁多不及備載倘蒙惠顧無任歡迎

哈爾濱道裡外商務印書局謹啓

萬國汽車火犂專門傳習所招生

由十月十五日起　新班開課

所址　道裏中央大街南頭萬國儲蓄會斜對面斜紋三道街二十號院

HELCONE PAN-HORMONEPRAEPART.

德國 壽爾康 補片

服一盒後的現象
面色！萎黃者，漸漸紅潤
皮膚！寬皺者，皺紋漸消
思想！健忘者，記憶漸强
脚力！步滯者，舉足漸輕
腎部！遺精者，即見痊愈
心臟！心跳者，漸漸鎭靜

調補兼施補力偉大　四季宜服功效顯著

本品採取（猩猩）（牛）（羊）等壯健動物之因『分泌』HORMONE好而複製成結晶體，能調整人體內壹泌機能抵抗力，使新血之產量增加，實以富有礦植物中提出之營養，尤以補充內臟各部之滋養，以消滅潛伏之宿疾，成分充分，壯神經盛旺代謝，服後改變健康。

▲壽爾康的補腦力無異以腦補腦
▲壽爾康的補血力無異以血補血
▲壽爾康的補精力無異以精補精
男·用·主·治·男·性·夢遺滑精腰酸背痛神經衰弱面黃肌瘦
女·用·主·治·女·性·乾血閉經經期錯亂久婚不育胎前產後
說明書備索…各大藥房均有出售
●上海江西路二六四號
柯爾登洋行經理　哈爾濱分行　道外六道街口亨得利內

第三種郵便物認可　康德五年十月三十日　星期日

濱江日報

陰曆九月初八日　第三四四號

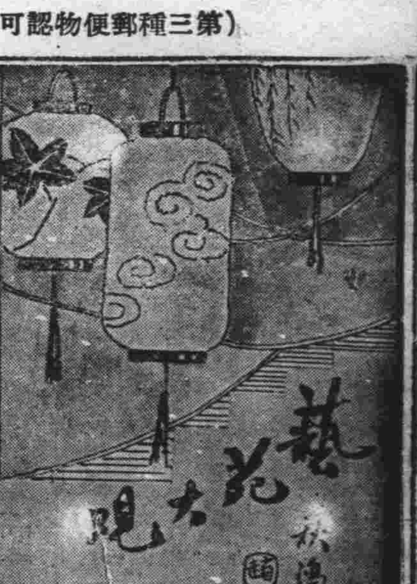

歡迎投稿

現代畫派略談

立體派，野獸派，未來派

立體派的畫家的始祖是小畢加梭，他受後期印象派的領袖賽藏的影響很大。他們說所有自然界的形體，可以分析成三個單位形式一圓柱體，立方體，圓錐體。小畢加梭天賽很聰明，在他的作品中，那種抽象的和諧的成分很多是不易模仿的。新式建築和戶內的裝飾，以及一切應用藝術的品形和色澤都趨於簡單化，都是受了這派的影響。這派畫家的短處，據一般的批評是離現實太遠。

在巴黎立體派的畫家很多，還有一位名穎熱的，他的作風很怪，取材都用幾何的形式，有時一張畫全用橫直的圓柱等湊合起來的，使人看了莫明其妙。

野獸派的主要畫家有德萊，烏拉曼，馬迪司等人，當時他們的畫風太革命了，簡直是革命又革命，他們的畫法是最自由的，把紅綠顏色在畫布上塗抹，有時只將許多報紙剪貼在一張畫布上面，以後過了許多年，這派畫家的作風起了不小的改變化，德萊也不再作那紅綠的畫，不論形式和內容都傾向自然派了，馬迪司的畫比較從前精練了許多，只有烏拉曼仍然沒脫掉野獸派的氣息。

馬迪司的作品色采鮮明，富於想像力，很東方化，他有純正的訓練，但不是寫實派的作品，現在的德萊是法國正統寫實派的畫家，他的作品樸素緊湊，以上都是取材的範圍太狹，只是法國的藝術，此外尚有意大利的未來派。未來派的理想很好，他們要把許多不同時間的印象畫在一起，但却不能成功，因為繪畫是種空間的藝術，如果要描寫時間，那却是文學家的勾當了。

——老伶工王瑤卿所作墨繪——

菊部噩耗

老伶工又弱一個

黃派武生李吉瑞　十九日在津寓病逝

（續）

李自滬返津，即息影家居，曾任天津之正樂育化會會長，敬恭桑梓，閭里稱欽。李年雖逾古希，而精神殊健，今春曾連夜往觀其摯友尚和玉演劇，鶴髮仙姿，尤令人艷羨也。詎人無永壽，一夕千古，嗚乎！李吉瑞逝世，偶憶書篋藏有天津名伶小傳一冊，（著著名劍影客，宣統元年十二月出版），得李吉瑞早年事略，略加刪削，鈔之付刊，亦梨園史料也！李吉瑞直隸新城人，幼年在小吉利科班學唱秦腔武生，喉音洪亮，軀幹短小精悍，為其班中之俊後，其科班主人以為珍奇，日宜陳之於都市，不可埋沒鄉曲也，遂偕之赴京師。當是時都市優伶，以武生著名者，曰俞菊生，曰黃胖，並駕齊驅，為一時瑜亮。北京劇界分俞黃兩派，如詩家之李杜，文章家之柳韓，書家之鍾王顏趙，互有擅長各不相掩，俞派所長者，為翻把以身手敏捷，說白清脆勝，其擅長之劇，如挑滑車長坂坡，鐵籠山是也。黃派所長者，為短衣戲，以聲調悲壯，淋漓激昂勝，其擅長之劇，如落馬湖，銅網陣，獨木關是也，音節清越，有燕趙悲歌之遺意。吉瑞晉京後，委贄於黃胖，刻苦礪學，奮志孤進，未久即得其神似，為黃之入室高足，漸有聲譽於劇界焉，凡黃所長者，如獨木關，劍峰山各劇，有時竟使吉瑞出場代其演唱，座客亦竟默認許可，其技藝之優長概可知矣。後由京至天津，隸福仙茶園，每月工資不過五十元，不久至烟台，與張黑，尚和玉，偕俄國通譯張某之賚，開丹桂茶園，數年之間，積貲巨萬云（完）

無師自成 學戲秘訣

張德福述（續）

口學戲獨言口使人惡，為老叟邁婦，則雞皮鶴髮，狀極龍鍾，為小兒稚女，即跳躍嬉笑，形猶天真，神化意遊，貌肖性融，如是藝亦精而名亦成矣，試思京沽蘇滬間

秋吟館雜拾

譚梅之合演五家坡

秋鴻

伶人必有急智，於台上配演或對白之際，方不露破綻。若華口讀過，如背書然，則對方一變換詞句，上下語氣，即不銜接，遭倒好矣。此淺近之理，無須剖判者也。

相傳某夕，老譚演五家坡劇，與梅蘭芳合作。譚已聲譽鵲起，名動九城。而梅係初露頭角，新進後起之晚生，意頗輕之。故演至是『父債子還，夫債妻不管』之句。譚故將詞句變易，改為曰：『父債子還，妻債？』而不言夫字。梅於此際，遂即應聲答曰『夫要管哪！』一時台下歡呼，掌聲大起。蓋譚之相輕。梅已知之。故處處早加準備。於動間之際應聲對答，毫無疏漏也。然從此，亦可見梅之天資聰穎，口給敏捷矣。一代伶人之成名，豈偶然也哉。

演員日記

呼玉麟作

康德五年十月一日

我在回想着曾記得有人說「滿洲的電影沒希望了」原因是「演員們的，演技只知摹倣，不能創造」底確那位先生的眼光太對了所以影圈裡，近日大流行「創造」劉恩甲君為了創造自己的藝術，而把長頭髮剪去，只留有半寸多長的髮撻，並宣言守獨身主義，何奇仁君為實現自己的天才大吃雞蛋餅，意欲使自己的體重再曾加三倍於是乎整天不離食堂食堂內的楊木椅子一天修理過三次之多候志昂君為使藝術大衆化，終日坐在攝影場後面的鐵道口，和過路的農夫，搭腔談話，郭紹義君為了要對白聲音朗美，整天喊「夜半歌聲」，他的嗓子一連患過數次甲狀腺炎．女同學，那些小姐們．伊伊唔唔弄些德國民謠亂唱，又忽喜忽怒，一個個瘋瘋癲癲的，都在盡力表示着創造，啊！創造由十月一號起，滿映就開始了創造，胡鬧的紀元了。

康德五年十月二號

創造的口號，串遍了滿映演員們的耳鼓，並漸涉及日本人於是撮影機也要改造，同時錄音的機器又新買來三架，撮影師也新從日本國裏請來四五位，盡是在日本國影界頗有名望的新請來的幾位撮影師，每月月薪都在三百元以上，三角架也換了自動的，移動車也換新的了，嚇呵！我們這樣的競進，不愁沒有適合觀衆心理的一產出！

銀星日跡（續）

片名也都要定為『美人魚』。哈！哈！真是無巧不成話，英雄所見略同。』我們隨便再談一回，導演看見前途無望便辭出了。我還和美人兒握一回手。在車上導演不住地嘆喊可惜，我去找拿君時，他告訴我定明天晚離滬，我當時雖無任何表情，可是心中

經濟欄

麵粉標準價格　經各關係方協議決定

新京訊：關於麵粉新規格品之標準價格，曾於十月五日發表，惟以現在中秋節已過，應施緊急處置，而對於商品之價格，若不充分考慮需給狀況，及生產原價等，而卒然規定，反而貽消費者以不利益，誠恐發生種種弊害，故與關係各部協議之上，始決定按後開各節實行之，此次以原料小麥價格為基礎，將十一月一日以後至十一月末日止，作為第一期，自十二月一日起至來年八月末日止，作為第二期，其詳細述之於左：

一，價格按特殊品與普通品之各級決定之。

二，自十一月一日以後至十一月末日止之第一期，因由工廠直接販賣之故，已將工廠積出最高價格，與小麥最高價格之二種發表。

三，自十二月一日以後，至來年八月末日止之第二期，因自十二月一日起，滿洲製粉聯合會已開始配給業務，即將工廠之直接販賣禁止故僅將零售之最高價格發表。

四，自十二月一日以後之批發價格，且俟各處目下正在籌設之麪粉配給組合成立後，於政府指導之下，由各配給組合，發表其協定價格。

五，於此次發表之地區以外，應行公示之地區，由各省適宜決定公示之。

六，九月末日止所生產之舊規格國內麵粉，並輸入麵粉，均適用向來之標準價格。

依上述之方針，麵粉新規格品之標準價格，既經決定，只俟滿洲製粉聯合會之業務開始，及各處麪粉配給組合之設立完成，則全國麵粉之統制，於價格上，於配給上，均能臻於整備，自茲而後，麵粉既得有合理的價格，其配給自必圓滑而無弊害，固可斷言矣，（未完）

吉省境內各縣　牲畜大感缺乏

近由熱錦大批運來　出售各地獲利極多

吉林：省市內各縣及農安縣以東，南由懷德樺甸等縣起，北至雙城五常楡樹，東至敦延等縣；在此界線內三年間，牛馬牲畜等價格較前漲價十倍，現在牛一頭值四百圓至五百圓以上，騾子好者三百四五十圓，馬三百圓至二百圓，有此高價，實為本年花輪車日獲厚利所致，購車者日多，牲畜大感缺乏，近日市內有資本者，由熱河省赤峰縣及錦州省錦義縣，及山海關一帶，購來二三十輛火車牛馬騾，分在吉海線口前雙河鎮，煙筒山等地出售每火車二十頭，可獲二千元以上之利，十日間可作一次之運送，近日作此業者，正在活潑中。

穀物交易條件改正（續）

條件

一，裝麻袋交易之受渡數量，而按正當斤量，但麻袋之斤量，一條均作二斤。

二，五毫花費及看貫費，按其舊習總看貫費，由賣方負担，但其一部看貫費，係由買方負担。

三，將麻袋之標準品，定為鐵欑新同舊一等，青槓新及同舊一等之四種，對於標準品，若有品質低者，直接與對方協議，而行落價。

四，新，舊麻袋中混入質低之品，以此全部看做舊麻袋，及質低之品，而行落價。

五，除前記記載以外之雜穀，亦作裝麻袋交易之保格品條件。

六，保格品之品目，計有喬麥，小麻子，芝麻，蘇子及小豆。

七，裝麻袋交易之受渡數量，乃按正當斤。

八，依照昭和十二年全滿當業者之協議、所行除土砂之交易，除小豆以外，均經滿鐵之品質檢查，而按夾雜物混入率，及行落價。

九，除小豆之外，有一部之看貫費，係由買方負担，小豆之總看貫費為賣方負担云。（完）

本埠錢粮行

十月二十九日

大豆

		最高	最低	下市
前場	冬月半	五〇七	五〇四	五〇五
	臘月半	四九八	四九四	四九七
	一月半	四九八	四九五	四九八
後場	冬月半	五〇九	五〇五	五〇六
	臘月半	四九八	四九五	四九八
	一月半	四九九	四九七	四九九

現糧

八區大路豆	四五九
八區三等豆	四六七
八區四等豆	四六四
上號大路豆	四七三
八區小米	一四三

匯兌

天津大洋	一〇〇
煙台大洋	一〇〇
青島大洋	一〇〇
營口大洋	一〇〇

大連糧行

前場	
現袋元豆	六三二
十月末	六二七
冬月末	六二六
臘月末	六二五
一月末	六二六
二月末	六三二

後場　星期六休市

中銀國外匯兌

掖縣大洋	一〇〇
黃縣大洋	一〇〇
上海	一〇〇
天津	一〇〇
日美匯兌	二七佛七九
中美匯兌	一六佛三〇
日英匯兌	一志士二片士

驅除蛔虫藥　滅疳寧

驅除蛔虫劑　種樣雖多極　妙藥滅疳寧　爆滅蛔虫機　驅蛔命中率　百分之九七　驅蛔保健劑　世界數第一

糖衣錠　大人一日量　壹角錢

期	錠
.30	.20
.75	.50
1.35	1.00
	2.00

總發賣　澤友吉商店　大連市山縣通七番地

TRADE MARK

世界最精銳的　爆滅蛔虫機……滅疳寧

原照聲明作廢

領名	照號	坐落	地目	四至	住址
孫緒富	吉升宇八〇六七〇	二區焦家崗	熟地 面積二垧	東至于姓 西至道 南至倪姓 北至本姓	同坐落
孫緒富	吉升宇八〇六七一	同前	熟地 面積二垧	東至倪姓 西至道 南至紀姓 北至本	同坐落
孫緒富	吉升宇三六八四四	同前	熟地 面積一垧五畝	東至倪姓 西至本 南至倪姓 北至倪	同坐落
孫緒富	吉升宇八〇六七二	同前	熟地 面積一垧	東至本地 南至道	同坐落
孫緒富	吉升宇二一四三七	同前	熟地 面積一垧	東至倪 西至本 南至本姓 北至倪	同坐落
孫緒富	吉清宇一一二四六	阿區正紅旗屯	熟地 面積八垧五畝	東至劉 西至本 南至劉姓 北至本	同坐落
董守臣	吉升宇二一四九五	二區後哈達屯	熟地 面積二垧	東至本地 南至張姓 北至本地	同坐落
董守臣	吉升宇二一四九四	同前	熟地 面積八垧	東至道 西至本姓 南至道	同坐落
董守臣	吉升宇八七一二七	同前	熟地 面積二垧	東至張姓 西至官銀號 南至本姓 北至劉	同坐落
董守臣	吉升宇八七一二六	同前	熟地 面積二垧	東至本姓 南至本姓 北至道	同坐落
董守臣	吉升宇八七一二八	同前	熟地 面積五垧	東至本姓 西至張 南至官銀號 北至道	同坐落
紀鳳林	吉清字三四七四八八	阿區正紅旗屯	熟地 面積七垧九畝六分	東至荒界 西至道 南至何姓 北至孫	同坐落
紀鳳林	吉清字三四七四八九	同前	熟地 面積一垧	東至倪姓 南至道 北至倪姓	同坐落

右記原照自登報日期滿三個月時如無聲請異議者不論落於任何人之手均認無效特此聲明 5，10，27

雙城縣長　吳奎昌

◉請看

山西堪輿大六壬　神卜張青雲奇卦

山西張青雲先生乃人大堪輿家也深得術學奧妙善之過去未來天文地理一事星移斗轉尤善推測大六壬知天遁天干遁干人遁干之出奇如市面錢粮之漲落求謀之成敗階級之進退婚姻之美惡病人之生死至於大批八字選擇吉日合婚緣娶凡疑難有不可解者而先生之神卜誠效一言決定判斷明晰

館址：道外北小六道街路西青磚樓下

介紹人　楊壽臣　白榮五　張子衛　梁繼武　劉樂亭　全啓

失照聲明作廢

領名　李成連
坐落　寧安縣新安保拉哈密
地目　二荒地
面積　四一，四四垧
四至　東至李姓　西至甸子李姓　南至道　北至王姓道

右記失照自登報日期滿三個月時如無聲請異議者不論落於何人之手均認無效特此聲明

寧安縣長　袁怡錫

婦科良藥

烏鷄白鳳丸

廣東馳名

主治：婦女經血不調．瘀寒白帶．乾血癆症．不孕小產．血虧氣弱．發燒咳嗽．腰腿腹痛．心跳心忙．產後各病．

定價：每盒裝二百五十粒國幣五元

減價：因此藥初次到哈減價六扣每盒只售三元每打三十圓

外埠函購不加郵費

代理處……大連，華泰藥房，大連德記全棧，奉天大成藥房，奉天金城藥房，奉天日站恒濟堂・營口洪春堂・吉林五洲藥房，江省德泰盛錦州同盛居，安東東益增遠，鳳城東益增遠，新京中興藥房，熱河全富興，凌源萬育堂，平泉永義堂，平泉蒲盛永，如無處購買，請將款由郵局小匯票寄至哈爾濱道外十五道街路東金勃先藥房原班回件不誤

總發行哈爾濱道外十五道街

金勃先藥房啟

遠東當舖

地址　地段街田地街拐角

本當舖收當，寶貴鑽石，金銀什物，懷錶，手表，皮張，皮襖，棉氅，夾大衣，全身洋服，縫衣機器及其他物品。

遠東當舖貸款，自國幣二元至國幣五百元月利三分若貸款在國幣五百元以上者月利二分

遠東當舖收存，各種物品，對此物品特備有倉庫保存費由本當舖及物主協定之。

義合棚舖　四合公　運靈啓事

敬啓者敝號專運各處靈柩以及骨櫃骨包等報裝火車輪船手續敏捷運費克己包送到家定期不悞如有靈柩願運回原籍安葬者請至敝號接洽無任歡迎之至

外城來函接洽亦可

義合棚舖　地址道外小六道街中舞臺後身　電話三一二七番

龍光學院日語讀本文法會話班招生

講師　王雁秋担任

用書　文法班用『日本口語文法教科書』。讀本班用『標準日語讀本』。會話班用『實用日語會話』及『商業會話』

時間　午後六時半至七時半，七時半至八時半，八時半至九時半。各班時間，任學者便。

校址：哈爾濱　本校道裡斜紋四道街七號　分校馬家溝協和街電車站右側

肺癆病吐血急効藥

▲趙氏肺病咳嗽藥主治▼

此藥專治青年肺癆咳嗽三期以內大口吐血痰中帶血鼻中出血五勞七傷肺癆肺癰肺管炎肋膜炎骨瘦面黃以及老幼四季咳嗽痰喘春秋犯病屢服普通醫藥經年不能除根者速購此藥輕者一二料重者三四料准可去根永不再犯詳細說明書在本街代理店奉送總行奉天大西關月窗胡同精業堂

道外代理處——永德堂……恒泰德……四盛和 道裏——永慶堂……仁壽藥房 天育堂……好生堂……永茂堂 永春堂……恒興昌

◉濱江總代理處　道外協天西藥房　桃花巷震興源

有患梅毒花柳等病者注意

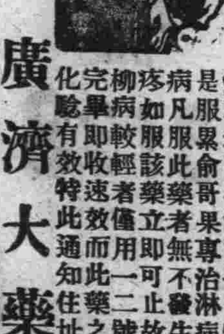

敝啓者因有法國醫生（列拉依博士）新發明一種丸藥（即是服果命哥果）專治淋病尿道受過梅毒與梅串及花柳各等病凡服此藥者無不發生效力也惟對此淋病患者若小便痛疼如服該藥立即可止故此項丸藥分為一號二號三號若花柳病較輕者僅用一二號准能立即全愈重者得服一二三號完畢即收速效而此藥之証明前在法國巴黎已經醫學博士化驗有效特此通知住址道裡中央大街（即外國二道街）

廣濟大藥房　自動電話二八一二二　信箱三百一十四號

失照聲明作廢

領名	坐落	地目	面積	四至	失照號碼	失照年月	丟失原因
樹義堂	平陽鎮街	街基	長二十丈 寬九丈	東閣樹民 西日升堂 南永慶街 北城墻	民字七號	民國十六年十月十七日	俄亂丟失

現業主　冷祥春

右記失照自登報日起滿三個月時如無聲請異議者不論落於何人之手均認無効特此聲明

康德五年十月二十日

密山縣長　于鐸洲

失照聲明作廢

領名	坐落	地目	面積	四至	失照號碼	失照年月
王丙科	二區蟠龍河	旱田	一，〇〇	東界堆 西孫姓 南界堆徐姓 北大道	七二三一七	大同元年五月六日
王丙科	三區金沙泡	同	五，九〇	東王姓 西李姓 南張姓 北李姓	二四三六五	同

右記失照自登報日起滿三個月時如無聲請異議者不論落於何人之手均認無效特此聲明

延壽縣長　邵[illegible]

「富士」「樂天」牌

兩種日本上等佳釀·送禮·自飲均可

北滿總經理處 滿洲福源祥合記 道裡電話二二五八八 七二六五 八站南和街

肇州縣移民區失照聲明作廢

領名	坐落	地目	面積（或方丈）	東至 西至	南至 北至	失照號碼	失照年月	丟照原因
杜景林	續肇宇二十四號	原領荒	一八四八〇	杜景珍 城荒	郭春 本界	不詳	大同元年	被匪損失
同	同	同	一〇二五〇〇	劉考 于貴生	十六號 傳海樓	同	同	同
杜廷有	同	同	一四五〇	劉洪斌 杜景瑞	王貴生 本界	同	同	同
王清和	伊順招十二行頭井	同	五五七一八	王永平 楊清富	本界 十三行	同	同	同
王永平	同	同	一〇〇〇〇	劉殿維 王德生	王德生 十[illegible]行	同	同	同
葛永清	伊順招十三行頭井	浮多荒	二六七〇〇	劉發	李德山 十四行	同	同	同
許文友	伊順招十四行夾荒	原領荒	九八五〇〇	許文友	許文福	同	同	同
胡奎	同	同	一〇〇〇〇	王三 張守山	許文友 書振	同	同	同
候春山	肇宇十號	同	一八〇〇〇	車勤 張尚勤	牧養 楊秀富	同	同	同
趙殿奎	肇宇廿五號	同	一七五〇〇〇	李福昌 張相臣	張澤亭 張萬庫	同	同	同
徐長林	肇宇十四號	原領荒	一七六五〇〇	唐成才 崔吉貴	九號 十八號	不詳	大同元年	被匪損失
李順	伊順招十二行頭井	浮多熟	二五〇〇	十二行夾荒 楊選	李珠 十三行頭井	同	同	同
王金	伊順招十三行夾荒	原領荒	四〇〇〇	劉費 許鳳太	春 王生	同	同	同
盧文志	伊順招十三行頭井	同	三七〇	本界 十二行頭井	本界 孫萬才	同	同	同
馮永堂	伊順招十六行頭井	同	一七〇〇	劉玉田 郭光耀	劉玉田 杜旗	同	同	同
李廣福	同	同	一二〇〇〇	劉臣本 劉廷顯	界 官荒	同	同	同
羅景春	伊順招十二行夾荒	清賦熟	六三九〇	龍天 王連福	四段 十二行	同	同	同
王金	平字牌二十井	原領荒	五七八〇	萬春祥 李永亮	盧萬春 賀寶坤	不詳	大同元年	被匪損失
王金	同	同	一〇〇〇〇	何連山 王金	盧萬春 喬雲令	同	同	同
王金	同	同	三三〇〇〇	王金 王生發	盧萬春 萬祥	同	同	同
王金	同	同	二〇〇〇〇	賈坤 常贊	王士金 賈文洋	同	同	同
楊廷俊	安字段十二井	原領荒	三〇六〇	徐正平 烏旺尼	韓殿耀 十二井	同	同	同
姜玉堂	平字十三井	清賦熟	七四五〇	于學昌 于慶春	吳興業 祝時忠	同	同	同
姜玉堂	同	原領荒	一一〇〇〇	于學昌 于慶春	吳興業 祝時忠	同	同	同
姜玉堂	同	同	一二七三〇	于學昌 于慶春	吳興業 祝時忠	同	同	同
吳太祥	同	清賦熟	七〇〇	姜鳳桐 姜鳳桐	吳興業 祝時忠	同	同	同
劉萬成	舊城基	三等街基	二七〇〇丈	尚有賢 谷長春	蘇如 官道	同	同	同
郭鴻臣君	舊城基段	二等街基	六八四〇〇丈	張景升 官街	胡同	不詳	大同元年	被匪損失
張萬發	同	頭等街基	二六六〇〇丈	張萬發 張希財	胡大 街	同	同	同
張萬發	同	同	五三二〇〇丈	劉國棟 胡同	胡大 街	同	同	同
張萬發	同	同	二六六〇〇丈	張萬發 張萬發	胡大 街	同	同	同
張福財	肇州縣沿江段長山堡屯	蒙荒絕賣熟	五〇〇〇	于萬發 曹萬山	高街和 曹萬山	同	同	同
姜德昇	安宇十五井	原領荒	二五〇〇〇	鄒聚發 田洪福	崔立榮 季國榮	同	同	同

右記失照自登報日起滿三個月時如無聲請異議者不論落於何人之手均認無效特此聲明 肇州縣長 張東璧

賤價買好貨 請到別特羅夫商店

現成西服及皮棉大氅 並水獺

狐狸各種細軟皮張一應俱全

自設皮工廠及裁縫工廠聘有最

優裁縫師專司量裁手工精良準保適體如意並可修理各種皮

衣皮物櫃彫諳通滿語如蒙惠顧決不隔閡

本店設道裡中央大街路西一〇四號大安街拐角電話二一九九〇

感謝長鬚于道人仁術

敬啓者，鄙人趙廷相，寓道外十六道街，因五歲小兒，在街玩耍，至晚未歸，家人大驚，四出尋找，終無下落，經友人介紹，至北小六道街·長鬚于道人處，占得一卦，道師云，落在東南方，明日當有不尋自來之兆，翌日聞叩門聲甚急，啓而視之，果一老媪送小兒至，詢話始末，媪云：余住東太平橋，昨晚歸，見此子啼哭於路側，以餅餌婉轉詢之，始知為君家子，是時夜已過半，兒亦大困乏，遂安之，今晨始送還耳，余謝之，媪不受而去，又友人劉耀亭君，以貨款七百圓，自放櫃內，封鎖，未半日，箱鎖未動，餞似不翼而飛，自覺失之奇異，乃往長鬚于道人處占卦，道士斷曰，此款未失，君可置酒筵於庭前，俱得共食之，席間高談陰果，實善惡罰之言，款可復，及得之，已往勿須咎也，友然之，未幾解，果於隔下得之，吾二人深感道師之靈術，每有疑難，必往求之，所言實如利刃剖竹，豁然，故將為登報聲明，仰各界諸君，遇事迷悶而不能自決者，可往求之，去時遂帶卦資五角，誰將長鬚于道人住址，詳明於次。感謝人趙廷相劉耀亭同啓

寓哈爾濱道外北小六道街路西 聲遠堂內便是

猶太醫院

病房單間或公衆房間設備俱全收費低廉

各科均有專門醫師診治自設化驗室化驗血便及其他一切並有

電氣治療室 愛克斯光透光照像

道裡中國五道街四十號 電話三七三

產婆

在哈已開業十六年

經驗宏富手術精良滿語流暢

對於接產不分晝夜隨招隨到希滿洲國官商各界利用之產婦幸甚人道幸甚

產婆 岡艷子啓

已遷至道裡田地街三十三號樓上十五號（電話二二六七號）

洋服招生

◎十五歲以上 ◎二十歲以下

萬藝隆洋服店

哈市道裡田地街六三號電話五二五三號

英國中學校 英文夜班招生

道裡砲隊街五十八號商市街拐角

報名及接洽時間每日 九時至二時六時至九時

專門耳鼻喉科

醫士連灰聶爾 現已返哈照常應診

道裡外國四道街二十五號第四戶松浦洋行迤西 電話二二一九

接診時間 每日午前九時至十一時 午四時至六時星期日停診

列爾鼎爾五金行保險銀櫃店

本號代賣大小各樣款式英美法德俄日各國名廠出品

避火銀櫃又保險火燒不透

內部價錢比較別家便宜百分之三十

十噸人力起貨絞輪抽水機

蔥帘皮帶救火機車大小尺寸機布各等俱全

本號承接倘銀櫃或鋼鐵[illegible]

障礙不能開時請至敝號[illegible]

也 哈爾濱道裡北十[illegible]街舊市場門牌十二號 電話六六[illegible]號

失照聲明作廢

領名 富文英 住址奉天

坐落 馬橋河北屯 照號牡丹江省照二八四七號

四至 東至周立群 南溝 西至荒 北山坡 地目荒地 面積四十五垧

右記失照自登報日起滿三個月時如無聲請異議者不論落於何人之手均認無效特此聲明

康德五年十月十四日 穆稜縣長袁慶澤

失照聲明作廢

領名 萬和泉 住址寧安縣三區八達屯甲

地目 旱田 坐落寧安縣三區八達屯

照號 忘記 面積六三，六二垧

四至 東至葛姓 南至關姓 西至[illegible] 北至張姓

右記失照自登報日起在三個月以內如無聲請異議者無論落於何人之手概作無效特此公告

寧安縣長袁怡儒

失契紙聲明作廢

原權利人姓名孔廣明 住址永增源保城子甲王群屯

新權利人姓名韓玉璋 住址永增源保城子甲王群屯

坐落永增源保城子甲王群屯

地目熟地 立契民國十四年十二月二十八日

買契號數 四百二十七號 面積三十六垧

四至 東至本道 南至劉姓 西至大道 北至劉姓

右記失買契紙自登報之日起滿三個月時如無聲請異議者不論落於何人之手認為無效特此聲明

阿城縣長[illegible]

哈爾濱協和學院（續）（招）新生

一，日語專修科第一學年第二期生十名

二，日語補習班三十名（午後四時至九時男女兼收）

三，國文，數學，理化三十名（午後四時至九時男女兼收）

以上各科均有專科教授担任

校址；道外正陽十六道街路北八號

樂生堂HS線哈爾濱療院

道裡水道街十號（原址南崗吉林街四十五號）

專治淋病諸疾患 新法精療無與比配

敬送

遺○早○ 健忘不孕 腎虧腦弱 古宮秘方

並贈 治瘋骨痛驗方

照方配服能使精關強固思想靈敏容顏美潤神效驚人治愈千萬莫不稱奇皆有來函證明各界欲索剪報函索即寄

上海法界白爾部路太和里五十三號 中國腎腦病院啟（九十）（濱江）

德國醫學博士 衛德美

專門內外科婦人科小兒科花柳科皮膚科產科接診時間每日上午九點至十一點午後接診每禮拜一禮拜三禮拜五五點至七點 精通滿語

現已返哈照常接診

新遷道裡十一道街三十三號二樓第四戶 電話七二三九

專門包治

淋 蜀

德國醫學博士 布爾蘇闊夫

專門（治療）花柳科 皮膚科 心臟科

接診時間 午前八時至十一時 午後五時至八時

地址 道裡外國四道街路北三十五號二層樓上

招生廣告

本學社特聘東京寫真專門學校卒業孟廣哲先生担任教授講解詳明實習與學理並重保險於最短期間內將一切照像技術學全確能有自設像館或謀職之能力有志學者速來報名

一，編有詳細講義與來不同

二，函索簡章須附郵票二分

地址：哈爾濱北馬路 日新照像學社

霽虹打字傳習所招生

學費從廉 打字科（一普通科隨時入校 一速成科 完全科各三十名）

入學手續簡便 日語科（一日語專修科五十名 一夜課補習班五十名）

備有清潔宿膳函索簡章附郵票二分

地址哈爾濱道裡外國七道街十一號

哈爾濱馬迭爾旅館

道裡中央大街一一三號 電報掛號哈爾濱—馬迭爾

位於最繁昌中心地點

房間不帶浴室者每天由兩元至四元

房間帶浴室並枕台者每天由五元至八元

每住過兩星期者按九扣計算

每住過一月者按八扣計算長期住者則抵價面議

飯店咖啡館

備有早餐午餐晚餐價碼低廉如有訂桌及酒[illegible]價格亦格外[illegible]宴會每人由二元起碼

旅館附設電影院撞球場酒吧男女理髮[illegible]

要發財麼 請快去買 一萬圓的 福民彩票 代賣處

哈爾濱道裡地段街一〇八號

時計貴金屬 寶石寫真機 銀器蓄音器 徽章優勝旗

森洋行

本行 奉天春日町八番地

支行 大連市連鎖街銀座通

支行 新京中央通四八番地

出張所 天津日租界福島街七 遼陽幸町六番地

電話 六四五〇 六五六〇

育才新式簿記科 函授班招收學員

人須有專門學術始能立足社會謀生活不至於發生困難近世會計人才很覺缺乏敝校創設簿記科養成新式帳簿人才並為普及起見招取通信學員

（一）函授班，通信敎授按時郵寄鉛印講義使學者易於瞭解不拘時間學者可抽暇研究不悞正業可以最少之勞費博得最大效果畢業發給函授班證明書

（二）速成班，按月招收新生每月十五日新生開課期間兩月畢業發給證書成績優良者推薦職業為遠道求學便利計備有宿膳

通信時務將回信地址寫明

校址：哈爾濱道裡外國七道街十七號

詳細簡章函索附四分郵票即寄

哈爾濱金城銀行抵押品變賣廣告

一物品名稱 汽油作業燈

一數量 拾架

上列物品擬廉價出售如有願購者請即駕臨敝行面洽可也

道裡中央大街五八號 金城銀行啟

德國醫學博士 莊結爾萬

專治淋病皮膚花柳虛弱內科

道裡外國三道街六十三號

接診時間 八時至十一 午後四時至七時

失照聲明作廢

領名	坐落	地目	面積	四至	失照號碼
李殿一	一面坡保長仁甲	荒熟	二九六二	李殿 德善堂 鐵道 李殿卿	荒字部照一八四〇
奎照堂	亮珠河保太平甲	荒地	九〇〇〇	檀荷清 劉至元 穆文煥 檀荷清	荒字部照不詳
穆義春	同	同	四五〇〇	美德堂 穆義春 界堆	荒字部照不詳
于鑑堂	同	同	四五〇〇	未勘界 大有堂 大有堂 育德堂	荒字部照不詳
穆義春	同	同	四五〇〇	穆義春 吳壽山 王自成 界堆	荒字部照不詳
李文惠	珠河保永安甲	荒熟	一七四四	宋博安 朱煥章 東升堂	買契不詳
宋子翰	珠河保興隆甲	同	四五〇〇	陳仲三 分水 曹雅軒 道	買契四三四三
趙哲氏	珠河保丁山甲	同	二〇〇〇	溝心 高成毛 界堆 王忠芬	買契不詳
德書堂	元寶鎮保楊家店甲	荒地	一八〇〇〇	蘊善堂 德善堂 何蔚天 日昇堂	部照不詳
袁星華	珠河保阜豐甲	街基	方丈八一〇〇	王更九 官道 邵子豐 杜永貴	財政部照不詳

以上地照大同元年三月事變丟失

右記失照自登報日起滿一個月時如無聲請異議者不論落於何人之手均認無效特此聲明

珠河縣長[illegible]

北京旅館 遷移廣告

啓者敝旅館開設十餘年向蒙各界關顧為擴充營業起見今租到新城大街一七四號（即公園對過）樓房內部煖氣自來水浴屋便所電梯等均各俱全現已重新修理完竣照常營業租金每日由八角起碼至五圓按月者或住日久者另議本館設備空氣清爽交通便利每日並上下火車備有專人迎送如蒙光臨不勝歡迎之至

道裏新城大街一七四號即三道街拐角 電話二二五一八 三二七五

醫學博士 林特聶爾

▲專治淋病皮膚花柳膀胱等病

接診時間 每日午前九時至十二時 午後四時至七時 聘有滿語譯

道裏斜紋街五十號二樓第四戶一二道口子街中間 電話五二一六〇

尋人

敝人常裕五原籍吉林省永吉縣烏拉鎮人吉氏自前遷居江北安達站南市場開設裕豐達估衣莊營業膝下一子現年二十七歲身長五尺六七寸（上圖即此人像片）自康德三年春因故外出至今杳無音信懇乞四方仁人君子代為尋覓倘有知下落來函告知者酬洋二十元倘專人送回者車金以外酬洋五十元決不食言 通信處安達站裕豐達即常裕五啓

本店經售泡拉爾之特產

俄式黑皮襖

批發零售 特別價廉

電話 3138

哈濱道裡高道街恒興昌粮店

濱江日報 夕刊

長驅突破敵軍中央 日軍已遮斷粵漢線

粵漢綫東側二十八日國通電：長驅突破敵中央，一路猛進，前往遮斷粵漢綫之田島部隊，入見部隊，於咸寧北方二四華里，桃林店，寺垣部隊，於同三十華里賀陽橋，○○部隊，於同十八華里鴐城舖之地點，於二十七日午後四時，相次將粵漢綫遮斷，於高唱萬歲。

康德四年十一月一日發行
發行人 楊墨宣 編輯人 趙秋鴻 印刷人 王瑞慶
發行所 印刷所 哈爾濱道裏經緯街 濱江日報
電話 總務局二七七九 編輯局三一七〇 營業局二七七九
朝刊 晚刊 每月一圓四角 外埠加郵費兩角 零售每份八分 外埠加郵費一角 每份三分 每月五角

關於佔領武漢三鎭 中支軍當局之談話

南京二十八日國通電：中支軍當局，談話如左：聖戰一年又四閱月，於是，中支軍佔領武漢三鎭，擊滅蔣軍之大部隊，壓倒中原之野，此實仰仗，天威之所庇蔭，不勝感謝之至，支那側，前失廣東，發表中支之樞要，共精銳直系軍，已受不能再起之打擊，蔣政權遁入僻地，苟保餘命，墮爲一地方政權矣，我中支軍，春季徐州會戰，旋即向武漢作戰，冒酷炎於七八月，開始進擊，近由海軍，與中支軍，以大援助，並直接溯航作戰，充分發揮陸海一體之作戰，極致實爲皇軍所獨有之共同作戰之精華，茲當大捷，謹對名譽犧牲之幾多忠靈，並不幸之傷病將士，致滿腔之謝意，同時，誓不令我同胞之徒供犧牲也，且對始終披瀝熱心槍後國民之熱誠後援，致深甚之謝意。

張總理 對皇軍 表示祝意

新京廿八日國通電：接武漢完全攻略之快報，張總理，二十八日午前九時半，於關東軍司令部，訪問植田軍司令官，代表滿洲國政府，對皇軍之奮戰，表示祝意後，繼續訪問駐滿海軍部，因高須司令官公出之故，乃向阪谷參謀長，同樣表示祝意而辭去。

首先入德安縣城者 爲神藤大尉

德安城外二十八日國通電：由於決死隊，及○砲隊之猛擊，而啓開之破壞口，神藤大尉，（東京出身）遂樹立首先進入德安縣城之武勳。

華北各港入港船舶 由關東海務局統制 撤廢制限須先寄大連港

大連電：從來華北諸港共入港船舶，無特別理由者，限至百噸以上，其未滿百噸者，皆禁止入港或遡航，近因船隻不足，日華滿貿易進展，此制定撤廢，小型船得與大型船同入遡華北各港內，但此等入港或遡航船，因與治安並經濟上，關係問題頗重，故於一定條件下皆須先寄大連港，屬於關東海務局統制，得由關東海務局，發與許可，因此木村海務局港務課長，十月上旬赴天津，與海軍武官，總領事館，並各當局折衝，圓滿解決，成立實施期，近由天津總領事館並關係當局發表告示，方法如下。

一，華北各港，如塘沽，天津白河遡航芝罘，威海衛等入港之日本朝鮮，關東州在籍船，皆由關東海務局統制，由海務局領取出港許可，但秦皇島有密運關係無許可。

一，各港入港船數雖無制限，赴天津者，因有白河遡航關係每日限十五隻。

一，入港船，皆有依噸納稅義務，如從來特殊百噸未滿者，亦以百噸爲單位而納稅，三十噸未滿者，按三十噸納稅。

如此則連港之滯貨，亦因而緩和，靑島入港者，因有各市面關係，實施期尙待適當時期云。

張司法部大臣 伴同阮大使參內

東京二十八日國通電：滿洲國張司法部大臣，二十八日午前十時三十分伴同阮滿洲國大使參內，於宮中鳳凰間，覲見 天皇陛下，恭表敬意之後，由御前退下。

美人記者由漢口 放送戰爭實況

東京電：當茲世界注目之武漢攻略之際，業已迫於眉睫之際，豪膽之美人記者，特赴激戰之最前線，更得軍當局之斡旋，決定將日軍壯烈之奮戰實況，與聖戰之不僞勇姿，通於野戰放送所，向全美放送担此大任者，乃美國哥倫比亞放送公司極東代表，居住日本多年之威爾達維爾斯氏，（年四十六歲）蓋因此次漢口之攻略，乃爲中國事變之高潮點，尤爲最惹世界之耳目者，故維爾斯氏對此大任，欣然快諾，業於二十五日晨，搭由羽田出發之飛機，由空路飛向上海。

此有歷史意義之放送，乃自二十九日午前七時四十五分，共十五分鐘，旋自三十日午前七時四十五分，以三十分間，由戰場復經上海放送局中繼，再由東京放送局（AK）送向桑夫蘭斯哥之哥倫比亞放送局，再由哥倫比亞之放送網將日軍活躍之勇姿，廣傳於全美。

日軍入漢口 支那民衆歡迎

漢口電：皇軍入武漢時，亘脫離蔣政權壓制之三十萬，在漢口之支那民衆，對於日軍之入城，狂喜歡迎，以特別一二三各區爲難民區，由樹立赫赫武勳之日海之荒鷲在白耶士灣休息之姿態我軍之入城民衆皆放心安堵，咸如甦生，各處齊揭新製之日本國旗，而商人等，亦皆開門交易矣。

保存唐代貴重文獻 大般若密經七千餘卷

×…熙大臣等擬建立書庫珍藏聖典…×

吉林電：吉林市通天街前胡同之天台宗廣濟寺，建立於民國十一年間，平素以施藥等救濟貧民，博得世人之信仰，其主持如遊和尙，（四十六歲）素慨敎養之頹廢，不忍坐視聖典與年俱廢，乃於民國十六年以一年之時間，起，乃自行勸說善男信女，數年間募得五千圓，遂單身赴北京入柏林寺，上梓該寺珍藏之般若密經七千二百卷，

蓋柏林寺之藏版，該大部經典得完全，係唐代之遺物，收藏者，實爲滿洲現稀有之事，滿洲現在不過僅扶餘，營口，及新京磐石若寺等四處藏有，確爲貴重之文獻，此次當地之篤信家已藏珍重保存此經典之決心，目下爲熙宮內府大臣，吉林第二軍管區司令官，馬督辦等名士之聲援，修築巴虎門裏之觀音堂，決定以一萬四千圓於此建立書庫，久爲世人所遺忘之聖典，於茲復得光耀於現時代也云。

煤烟防止・煤節約週間 首都由廿七日起實施

新京電：新京一年間消費煤量約五十萬噸，其中因燃燒不完全，徒化爲煤烟者約十萬噸之多量，於茲煤烟防止委員會，於市民保健，市街美保持，消費節約之見地，定由二十七日起實施煤烟防止，石炭節約週間，其主要行事如左：

一，開設燃燒相談所，（對一般家庭指導，煖房焚方指導）場所三中井百貨店。

二，對大量需要箇所及政府方之訪問指導，特別指導及擧行座談會。

三，對火夫講習煤之焚方並實地指導。

四，無電放送，擧行講演會等。

國民參政會席上 蔣介石發表聲明

上海二十八日國通電：爲決定武漢陷落後之國府之動向，有重大意義之國民參政會，第二次大會，自二十八日始，於重慶開催矣，第一日，自午前八時始，汪議長以下參政委員，百九十四名參集，行開會式，蔣介石亦臨席，發表一場之聲明。

特派員負傷 造道同盟

德安城二十七日國通電：造道同盟寫眞部員，爲拍撮午後零時半，突入德安之皇軍，奮戰情形，故挺進至城壁前方八十米之際，受敵機關鎗之集中射擊，擬以身庇護愛用之撮影機之瞬間，於左腕上膊部，遂負貫通鎗傷。

對武漢三鎭之陷落 中國方面艦隊當局談

上海二十七日國通電：中國方面艦隊，當局談：國民政府，爲第二之首都，特爲要害無比之武漢三鎭，今完全爲我軍攻略者，實慶賀之至，回顧事變勃發以來，日軍於華南擊破之大軍，拔其要害，善宣揚武威於中外，由於此點，雖爲御稜威之所使然，亦不得不謂我海陸軍始終保持密接的協同，而爲一體，勇戰奮鬥之所賜也，且對於此間不幸仆於敵彈而化爲護國之鬼之戰友，表示深甚之哀悼，同時，對於鎗後國民之所寄與之熱誠的後援，滿腔表示謝意者也，想前途，尙爲遼遠，期望我外征軍，與鎗後國民，一同益益奉戴聖旨，同心協力，於此前古所未曾有之國難之打開，盡最善益益致奉公之誠焉。

讀書週間 吉林全省 下月擧行

吉林訊：國家的發展，專賴民衆知識的向上，故自建國以下，對於「民衆」教育極力提倡，文盲開眼運動也，都收得很好效果，民衆知識一年比一年高啦，前途眞是光明遠大，現下爲再作進一步的提倡，故與中央及各省市縣相呼應，由十一月七日起至十三日的七日間，擧行「讀書週間」，刻以吉林省立民衆敎育館，省立圖書館爲中心準備一切，屆時全省一致施行云。

日在文化事業上 決與國聯斷絕關係

東京電：日本政府於脫退國聯後，關於文化事業，仍與國聯維持協力關係以至今日，今鑑於中國事變之經過與最近國聯之態度，乃決意今後與國聯斷絕一切協力關係，外務省前曾進行對付此事之各般準備，現已擬就關於表示決意之成案，已經閣議決定，辦理御諮詢奏請樞密院之手續矣，樞密院當即進行預備審查，結果，以爲政府此次之措置，乃爲結束對國聯關係，並向中外宣明德意防共樞軸愈爲鞏固之重要案件，決付議以原副議長爲委員長之九名審查委員，定二十七日開第一次審查委員會，進行審議，想樞府亦必無異議通過政府之方針。

召開關係官會議 磋商通關手續檢查等

新京電：政府二十八日午前十時，於國務院會議室，開企劃處會議，由經濟部並企劃處關係官出席，對於最近滿鮮國境，因鐵橋及其他交通路增設，致陸路貿易當然增加，故關於通關手續檢查等，朝鮮總督府與滿洲國側之共助方法，將有所磋商，待決定各根本方針，必與日本政府間，締結關於稅關事務共助之條約上規定云。

星野長官 視察北滿

新京二十八日國通電：星野總務長官，爲視察北滿移民地之故，搭二十八日午前八時二十分出發飛行機，向牡丹江矣，預定下月三日歸任。

黨軍暴虐情況 法國官憲對記者談

漢口電：記者於漢口入城後，即赴法租界，訪問法蘭西總領事館，會見法領事盧錫安科蘭氏，及領事館警察署長班紹魯氏，聆其陳述日軍入城前漢口之混亂及黨軍之暴虐情況，兩氏陳述如次：

蔣介石夫婦，三日以前（二十四日）便以搭飛行機，逃出漢口，據謂，係廣東省北部省境樂昌，漢口之失守也，殊足暴露連續戰敗與抗日政策根本謬誤，蔣介石在朝野之信望，茲遂全告失墜，曩日彼在漢口，大放避難之呼聲，殆亦減卸自身咎責耳，實際上蔣介石最近已失共產黨之奧援，四川亦有脫離國民黨之勢，馴致老蔣完全陷於四面楚歌，漢口黨軍中，今尙絲毫不知廣州之失陷，彼等於二十五日，竟向西北方，四分五裂退却，當退却時，掠奪日本租界，放火炸毀，無所不爲，故日本權益倖免者，僅日英租界之橫濱正金銀行一處而已，黨軍破壞日本租界，意猶未足，廿五日上午十時，擬謀炸壞漢口市民生命之源貯水池，而賈基諾神父知此，不顧危險，急赴現場，說諭黨軍，始未克行，而於第三國協定下，對黨軍嚴重交涉之法租界第一第三特別區，黨軍未得染指，法租界內，僅入解除武裝之黨軍十五名，而利用江岸堤防所築之碉堡，乃安慶失陷，即三個月前所製，難民地爲沿鐵路之太平路近西路間，設定第三國難民委員會，共推賈基諾神父爲主席，担任收容難民，衷心祝福，唯日本軍佔領漢口爲將來中國和平前提也。

滿日鮮間將開 客貨輸送事務協商會

奉天電：以年末年始客貨輸送對策爲中心之第三回內鮮滿旅客，並客貨物輸送事務協商會議，於奉天鐵道局主催之下，定於十一月十，十一，十二三日間在鐵道總局會議室開催，內鮮側鐵道省運輸局，廣島門司兩鐵道局並朝鮮鐵道局各代表出席，對於事變以來急激增加之內鮮滿間客貨輸送狀況，尤甚本年二月旅客及貨物連帶運送規則改正以來之輸送實狀有檢討並關年末年始輸送對策有種種商討云。

政府擧開協議會 檢討街村制運營方策

新京電：政府於二十七日午前在企畫處集內務局，經濟部，民生部，治安部等關係官出席，開關於地方財政之協議會，計議懸案，地方制度運用問題爲中心點之街村行政事務如何整備確立，治外法權撤廢之應急的街村制度運營方策檢討，街村之個有事務與中央委任事務如何分配，及相伴之現行街村制中包含之敎育費，保甲費，村公署費等，負擔如何調整等重要問題。

漢口失陷前

漢口電：漢口陷落前一週間蔣介石等逃走經過，宋美齡爲先，毛澤東，周恩來，等之共產軍幹部之動靜，漢口市內之情勢，外人之眼反映如何，頗爲一般人所注目，十五日夕刻，日軍之砲擊益猛烈，已迫張公堤，午後六時，蔣將地下要塞自行爆破，毛澤東，周恩來，同乘飛行機，向衡陽方面飛去。

實事說部 張作霖軼事 （第二回）

悼良朋撰文致祭 釋嫌疑設筵聯歡

而安地面。實無尺寸微勞，擘畫之力也。麾下戎馬功高，長官嘉納，懋賞所及，自意中事。方冀他山之石，攻錯常賚。庇蔭優隆，蟬蠓有託。乃不之以蒭菲貽譜，固陋見棄。竟欲拜門墻，而親函丈，佇聆雅敎，駭汗沾襟。嘗聞君子之交淡如水。眞實感情，不在形式。台駕與僕，同省居官。且統領府尹，秩位相等。今後靑雲有路，鵬程無垠。難免有德業相勗，過失相規之擧。國家舊制，同官換譜者，尙須迴避，況師生乎。倘不加察，率意而爲。不徒拘我形跡，難於相親。亦且啓人猜忌，易招尤怨。語云：君子愛人以德，竊願台駕三思焉。臨穎神馳，莫名感盼。肅請麾安 ××載拜

依總理看完，尙未發言。便微微的笑了。張管帶忙問何事？「是增大人的信嗎？」依總理點了點頭。又將信上言語，解說一遍。張管帶一聽，認爲是增大人故意拒絕自己的要求，心中未免慚愧，立時紅腹腹的顏色有些變異。依總理知他是性子急燥之人，便連忙解釋說道：「大人不知道，古時候有句俗語，是：大夫無私交。就是說一般居官之宦，當大夫的，不准私自交朋友。言其是，以身許國，公而忘私的意思。增老大人，乃讀書明理之人，深知此體。近又奉令榮升

明清義俠 勝英軼事

心中說道，我眞倒了霉啦，遇着兩個老婆，全都一百來歲啦，姑娘必在後院了，惡賊急的擦拳摩掌，忽聽琴音響亮，惡賊暗道，撫琴者必姑娘也，淫賊遂由上房門奔西去，向北拐來到一個月亮門，乃是第四道院花園一所，北上房三間，當中江石子甬路六尺餘寬，兩旁栽着奇花異草，琴音由北上房嗚嗚錚錚，惡賊一伏腰來到竹簾外，上房屋有燈光明亮，向屋中觀看，姑娘坐在高橙上，茶几上擺着一張搖琴，姑娘穿着一身小衣服，頭上歪抓髻，辮子已竟散開了，黑眞眞的靑絲挽着一個髮纂，翡翠別簪，元寶耳赤金墜圈，大翡翠艾葉，靑水臉不施脂閒，一身雙桃紅的小衣服，敞着褲角，扎扎金蓮，賊人一看，俊美異於白晝，撫愧爲昭君娘倒寒宮自嘆，惡賊自思道，今日他撫這曲兒莫非有思，只見姑娘未語櫻桃口動，大概口中含着萱葱解砂檀椰呢，列位，那個年間還沒有靑茶呢，姑娘撫琴正在高興，欲美非笑，似語未語，惡賊看的入神之際，忽聽月亮門外痰嗽，啊哼一聲，踢哩踢啦，向惡賊這邊走來，惡賊一看，正是鐵舖老掌櫃的，身穿棉綢大褂，伏着腰，提着籠，白紙黑字，上寫着樂興成老鐵舖，來至竹簾外止住脚步，叫道，姑娘，你要好樂，可以白天，你一撫琴，你的大嫂二嫂都願聽你的琴。

歡迎投稿

獨語 臨風憶昔

西園

妹妹看我進來了，就住了手，和我說，三哥，你要睡嗎？我說不，還早呢，妹妹說，這次你到××去，千萬要常給我來信啊，我說，是的，妹妹，妳對念書要努力呀，有工夫的時候，常和妳嫂在一起玩，對功課也要問她，她一定能好好的指示妳，妹妹說，啊啊三哥，你休息吧，我要睡去啦，說着跑出我的屋子，這時玉春已經把東西整理完啦，我拉着她的手，坐到床上，向她說，玉春，我們自從朋友，而至結婚，到現在，已是七八年之久，並沒有一次遠離，現在呢？因爲環境變還的關係，不能不如此，妳要安心，我任職以後，一定代妳到那山淸水秀的地方去玩，說着這話，我的目光，向她臉上一溜，啊！她在擦眼呢淚，咳！眞使我難過，也不知道說甚麼好啦，我把她拉到我的懷裏，安慰她一番，她忽然向我說，哥哥，現在我⋯⋯我說，妳怎麼啦，爲甚麼不說呀？她說，現在我已經有三個多月的⋯⋯孕啦，說這話時，她把臉藏在我的懷裏啦，我扶起來她，這時她的臉，和蘋菓一樣的紅，這樣的自然美，是有多們可愛，我想到這，對暗淡的天空，長吁了一口氣，咳！現在的玉春呢，？她已經在三年前，與世長逝了啊。

一九三八・一〇・二五 脫於悽涼的夜裏

「再致鶴雲」

麗英

你的作品我已讀過，讀後略有所感，現在寫在下面和你討論一下。

若問我「淑」與轍書君的關係，我是絲毫不知，上次的那篇，本來是站在旁觀的立場而寫的，絲毫沒有其他作用，不料竟惹起了你的誤會，而寫了一段長篇大論，來攻擊我，眞使我有點害怕，現在你攻擊也吧，不攻擊也吧，反正有公理在，也不用來辯白，不過有的地方，你太使我難堪了，所以不能不寫在下面和你來聲明一下。

你說我蔑視讀者諸公，我自己不愛好偵探，還說大家都不愛好偵探，又問我用甚麼方法，來測驗大衆的心理呢？以及消閒版根本，就不准登載偵探稿件，是我立的法條嗎？我看這點是先生根本就沒明白我的意思，我是說筆戰是不需要偵探的，而你竟誤到這種地步。至於其他，因爲這點已經明白，大概也不用去討論了吧？

還有一點，你說我自己認爲平民階級者，還到罷了，爲什麼把大家都謾罵了呢？對於這點，實在使我感覺到奇怪，因爲不知道「平民階級」這四個字，也是謾罵嗎？不知道這點是你根據什麼而言的呢？也許因爲我學問太淺，所以還要請你指敎。

至於在大作的末尾，寫着決不能中我的鬼計……這些根本就沒有討論的價值，所以我也無須和你聲明。

再者，我已經聽了你的忠告，對於一切一定要當心，再見。

一九三八，十，二十六

「閑話高爾夫球場」

冰人

高爾夫三個字，是一種球的名詞，是由英文譯成的，高爾夫球的遊戲，是最時髦的一種，高上娛樂，亦可以說是不論老幼，不分男女的一種健身運動，所以高爾夫，現時在國際間已成爲極普遍，極摩登的遊戲，大有像英國人如不能踢足球，即不能算作紳士之概，哈市南郊王兆屯附近，有野高爾夫球場一所，係歐美人士創設者，非加入會員不能入內，聞數年前李頓調查團，到哈時曾到該場遊戲，滿人高官得以籍機入內一視，至精於此種技術者，歐美人士勿論，當以前任高等檢察廳，丸次長爲巨擘，因丸次長曾充國際高爾夫比賽大會選手，至哈市滿人方面，對於高爾夫未嘗不嗜此，且鮮人有知者，即偶有知高爾夫爲何物者，亦多係在電影中見過，本年夏期經有志者，在道裏警察街小公園內，組設偕樂高爾夫球場一所，係庭園式者，賴省市兩署之援助，歷時三個多月，耗欵六千餘元，並經趙縣長爲之命名，白警察廳長爲之揭幕，此新興可愛之高爾夫球場，始於吾人相見，現値多期該場將行停業，玆將見聞種種臚列於後，以供關心者之觀覽。

「營業狀況」

該場，抱定與多數市民偕樂宗旨，收費甚廉，而一切設施，則力求藝術化，因此銷費浩繁，加以本年開幕較晚，除去陰雨及防空日數外，正式營業，不過九十日，故本年營業狀況，僅足自給無多盈餘（未完）

寂寞語 「夜歸」

寒光

鍋似的天，扣在這一所建築物的四週，小屋們怕冷，躲在棉花堆裏，月亮與人們捉迷藏，不知跑到那裏去了，望了望時辰鐘，小針已指在十字上，站起身軀，走出了宿偵室，懶懶的回家，總覺自己像一隻疲乏的牛。

栢油漆路是潔淨的，路燈週圍的一羣小虫，正頂撞那個「光明」的東西。

沒有汽車馳過，偶爾有一兩輛自行車，嘎嘎吱吱順着馬路邊走。

黑狗，踡伏在馬路中間睡覺，夢裏遇見晝間追逐的異性，牠恆意的擺着尾巴。

進了瘦長的小巷，很費勁的繞過人家傾倒的一汪濁水，一段高墻的後窗溢出一片女人譁笑：「我這張四餅，不應往出打」！

守門的老張開開了門，走進去，慢慢的邁上了樓梯，皮鞋和樓梯接觸時，怕怕的發出一些聲息，這時心中有着這樣的一種快感，「娟這時或則未睡吧！那我倒又能和她談天了」！

房門沒有關，掀起門帘探首進去，望見床上躺着的人兒臉朝裏，一條薄棉被斜亂的蓋在腰間，知她是睡着了，一隻細膩的玉臂露在外邊，躡着脚步，走到床前，用手去托她的玉臂，當我的手和她細膩的胳膊接觸時，天哪！我的心已一度跳盪了！但她是未沾污泥的白蓮哪！將被慢慢拉起，與她蓋上，我不願驚醒她的甜夢，遂躡足走出，替她關上房門，走回自己的臥室。

夜是更加深沉，冷風由窗口吹來，使我不禁的在顫科，拉過毛氈，蓋在身上，伸手熄滅了電燈，躺在牀上。本來是已經疲乏了的身子，這時遂沉沉的睡去。

一九三八・一〇・二六・晨風裏脫稿

本地烟葉七錢。金銀花三錢。

吸紙烟的人們。現下十有九位咳嗽。差不多的還是咽喉疼痛。這是什麼緣故呢。經醫學家研究。關係雜牌紙酒。互相衝動的病源。紙烟這種東西。一種有一種的配料。一種有一種的取材。只因今秋祇煙缺乏。個人認定的紙煙。往往有錢無處去買。勢必飢不擇食的大吸特吸。就因爲這些雜烟的衝動。肺部就有些虛火不穩。此咳嗽病之發生也。如今有人考究出適當的法子來。不但能治咳嗽的病源。且能節約。既經濟。又養身。比吸食紙烟勝强百倍。記者謹將此方寫在後邊。望讀者諸君。照方一試。

本地烟葉七錢。金銀花三錢。「加數以三七類推」摻合搗碎。用旱袋烟吸之。咳嗽立見功效。咽喉疼腫者亦見消化。

文字登廣 愛

光輝

在貴夕刊上二十三號，有位談怎樣叫愛，現在我略述幾句於下，說到該字，在以前人總覺好像很神秘的，現代的青年，雖然喜歡討論這個字，可是多半是在茶餘酒後出來作爲消遣的資料，誰高興把愛拿到大廳廣衆來講呢？朋友們！「愛」，實在是天地間最有價値的一個字，人類如果要沒有愛—就不能生存，所以我們應當公開地，坦白地來研究，使普通一般人能了解，「愛」的眞意，知道「愛」的眞價値，現在把「愛」分作二方面來說：第一是「愛」的意義⋯⋯「照字面上講—字典上就，「愛」，好也，慕也，猶言喜之也，這是說「愛」的好處，是慕，是歡喜，詩經上說，「心乎愛矣」，就是說愛的心動，無勤於中，決不會愛，對的—我們看字中間，不是有個心嗎？左傳上說「古之遺愛也」這就是說古代的仁，古代的惠，遺留到現在，所以愛字又作仁字，惠字的解說，「孟子說，「愛人者，人恒愛之」，這是說待人忠厚，與人親近，人自然忠厚待我，親近我呢？所以愛字又作親厚解釋，愛字的解釋範圍很大，並不是專指男女的愛，這是誰都知道的，總而言之，愛異性，就是戀，愛父母，就是孝，愛子女，就是慈，愛兄弟姐妹，就是友，愛事業，愛國家，就是忠，愛世界，就是和平⋯⋯假使人類能作到這些，那大家就可以携着手到世界裏去。

第二是想的表現—愛是一個抽象的東西，如果沒有其他的補助，似乎不容易把它表現出來，所以就有「愛力」，「愛水」，「愛火」的名詞，什麼是愛力呢？愛力是化學上的名詞，○NEWエ意思，就是兩種以上的物質。

晚秋

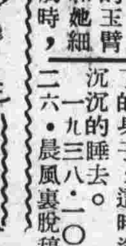

田家郎

淡淡的斜陽，帶着疲勞的容顏，向西山巓下墮落，縷縷的炊烟，穿插着黃昏的濃霧，在漫散，遠遠的山，田，林，野，都已迷朦啊！

羣羣的暮鴉，也陸呀的飛回牠們的窠巢。

我獨自走到這塊茫然幽靜的荒崗上來賞見這晚秋郊野上的一切一切⋯⋯。

照！起伏在郊原的道上，有幾個收莊的農夫，都在那唱着村歌，使他們也點綴在這自然界上。

隱隱的天際，飄浮着朵朵的炭色白雲，徑這夕陽的來臨，幾已都照成赤色的雲霞，荒崗上飄積的落葉，被秋風吹得刹刹作響，我閒步在這塊荒崗上，嗟嘆，徘徊，唉！夕陽已紅，漸漸墮落到西山的背後，

小播音 哈市放送

（哈爾濱）北滿經濟調查所，爲各地實地調查計，一行十數名調查員，於一月前特赴新安嶺，山林中調查各種的情況，該隊現已收獲許多資料，於日前報告該所，得有意外的收獲，在巴林西南方，約三里地方，發現銅礦一處，礦質豐富，實爲北滿最初調查發現成功云。

官海波瀾記

全書採用舊劇名人戲名組成

漱石生著

第九回 小盤殿交章薦賢 中牟縣捧檄到任

方得起行。省垣離中牟縣。陸路不消兩日。水路也祇三天可到。金錢元樂得由水路去。安穩些兒。叫了一號大船。扯起署理中牟縣正堂的旗號。臨風招颭。耀武揚威而去。到得境內。早有六房書吏人打探得新官已至。紛紛同至碼頭迎接。任順福分付將來船攏岸。替本官傳諭書吏人等。一概回衙。單傳總書上船。叫他預備公館。總書回稱已在湧金門大街。備有房屋。乃張王府舊址。請大老爺上岸。金錢元聽罷。叫他起去。就命任順福督同舟子人等。收拾行李。登岸入城。總書在碼頭上。備有一乘大轎。四五乘中轎。十數乘小轎。防着船上邊來得登多。今見連本官祇有五人。估量着宋錦詩是個師爺。其餘多是二爺。除大轎由本官坐外。留了一乘中轎。擡宋錦詩。三乘小轎。擡任順福等三人。搬起來的行李各物。自有辦差夫役押送。一無遺失。金錢元坐在轎中。洋洋得意。進城的時候。看見城墻上寫着湧金門三個大字。口讖甚好。愈覺開懷。及到公館門前。轎夫尙未停轎。公館中早有三四個辦差人役。搶步轎前迎接。扶同轎夫擡入大門。方纔停下。宋錦詩任順福等。也多到了。跟在後邊。一同進內。金錢元先與宋錦詩在會客廳小坐片時。

小兒科內科專門醫師 徐桂藩啟事
敬啓者敞人現已辭去哈市立戒烟所醫官職務特在道外北九道街路西開設
徐新華診療所 並戒除鴉片烟癮 專門內科小兒科
前濱江醫院國立醫院小兒科內科主任 南滿醫學士徐桂藩（新華）謹啓

松天醫社 專門花柳
道外中十一道街路東 正陽南國民學校對過
專治淋病 梅毒等症 軟性下疳 取費低廉

您要知未來的命運 請去問問
大星相家 鐵嘴張先生
必得圓滿的答覆 徹底判斷 先生住哈爾濱道外北五道街電車路向東哲學命館便是

吃羊肉 應時涮羊肉火鍋 作法專門 味美價廉
北京羊肉館 道外景陽街 道裡電話五七〇二

咳嗽痰喘 紅雪梨膏 定價 大盒六角 小盒四角
淸火解毒 牛黃上淸丸 定價 每盒一圓 每粒一角
總理代 德泰恒 協天西藥商行 太古街大德堂 道外正陽街 大德堂 和發魁 瑞昌號 道裏新城大街 永慶堂 大德堂 批發處中十一道街吳希彬醫室

村琦醫院
▲特設 淋病電氣滅菌機
▲特聘 助產士數名接產不分晝夜收費低廉
▲診療科目 內科，外科，產婦科，小兒科 眼科，耳鼻咽喉科，皮膚花柳科，電療科，
▲住院隨意
哈爾濱道外北四道街

豐潤大六道街口路南
哈爾濱士令診療所
專治 花柳科 眼科 婦女科 產科

備有愛克斯光鐳紫光電治療科
姚十春醫師 和
專門 花柳科 皮膚科 外科
地址道外南六道街卽（中舞臺東鄰） 福和診療所啟

花柳病專科 燕醫生醫社
地址道外北七道街 自動電話三一三七

專門花柳病科 光明堂診療所
道外豐潤五道街 卽中舞臺大西邊

漢口陷落後 官民齊集舉行慶祝

儀式既畢舉行遊行 夜間提燈 並由大會發出祝電及感謝電

因氣候較溫 航期再延長 至下月六日止

老夫無情趣 大婦暗察覺 新歡告知丈夫

不甘載綠巾 暴打洩憤 羞惱以成忿 欲脫關係

為與糧業者聯絡圓滑 農事合作社 將開催懇談會 日期決定

各製粉場之出品 均歸製粉聯合會統制 分配系統經當局規定

省立國高畢業生 赴各機關服務

懇談會 放送事業

哈鐵對沿線從業員 普遍獎勵副產事業 明年度借與種豚以備飼育

為使各商嚴守規定價格 警廳昨開會討論辦法 決定不遵者依法嚴懲不貸

賣春女鍾情商人 無力脫籍私自潛逃 家告警所 急緝查找

現行自動車規則 業經交通部改正 市內將有大型車駛行

張興高・李春玲 婚變案告一段落 李春玲隨夫返家 大白 實事脫盡 枝葉

杜列寧氏主演 俄劇可憐的羔羊 昨晚在馬迭爾公演

哈鐵愛路系 改編愛護團 共為三百七十一團

冬令期健康

流線型 消息一束

俠儒記

各線列車發着時間表

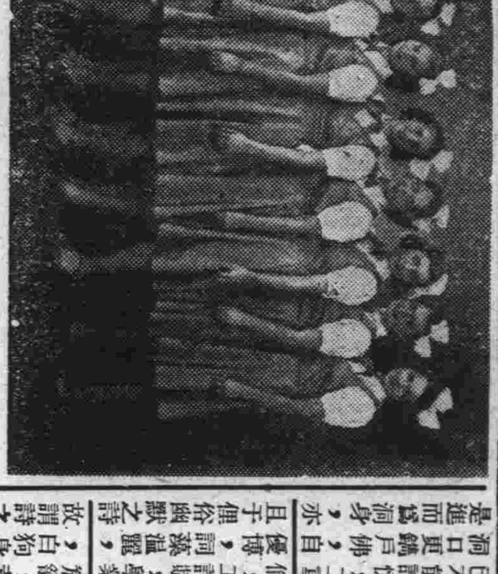

藝人 燕的 嘴 可 萬……

漢醫王德宗 免費施診

田沛恩濟福壽科

宋宮 秘史 趙太祖出世

打油詩之古典

濟南之龍洞

普通常識

小笑話

測字答復

賜

平安電影院 飛來福 俠呂三娘 雨雷

大同電影院 四王氏俠 平陽城

亞洲大戲院 百寶圖 鑽石緣 新大婚 血案

快樂照像學院

哈爾濱 閻氏藥房 清金保肺丸 痔漏化管靈丹

孔氏醫院

新舞臺 華樂舞臺

大光明 今日公演 黎灼灼 陳燕燕 新舊時代 貂嬋

恐怖之夜 吳村導演 明星影片公司出品

新舊時代 新片

恐怖之夜 新片